

**Fejér Vármegyei Kormányhivatal  
Környezetvédelmi, Természetvédelmi és Hulladékgazdálkodási Főosztály**

**Tárgy: FE/KTF/79-4/2025. iksz. hiánypótlás megválaszolása**

**Tisztelt Környezetvédelmi, Természetvédelmi és Hulladékgazdálkodási Főosztály!**

Szabó Gyula egyéni vállalkozó Sárkeszi 014/5 hrsz.-ú ingatlanon tervezett broiler baromfitelep vonatkozásában indult előzetes vizsgálati eljárásban Tisztelt Hatóságuk FE/KTF/79-4/2025. számon hiánypótlási felhívást küldött.

A felmerült kérdésekre adott válaszainkat az alábbiak szerint adjuk meg.

Székesfehérvár, 2025. január 14.

Tisztelettel:

---

Háfra Ágnes  
környezetvédelmi megbízott

**2.01 Kérem megküldeni a 2.02 pont szerint 3 SZE/m<sup>3</sup>-re lehatárolt szagvédelmi hatásterületet is figyelembe vevő egyesített hatásterületet olyan méretű/részletezettségű térképen, melyen egyértelműen beazonosíthatóak a helyrajzi számok.**

Az EPAPIR-20250103-1083 azonosító számú e-papír mellékleteként megküldött, FE/KTF/14853-4/2024. iksz. hiánypótlás megválaszolása dokumentum (a továbbiakban: Hiánypótlás megválaszolása) 1. mellékletében csatolt egyesített hatásterület ábra tartalmazza a 3 SZE/m<sup>3</sup>-re lehatárolt szagvédelmi hatásterületet, továbbá a helyrajzi számokat.

**2.02 Kérem a szagvédelmi hatásterületet 3 SZE/m<sup>3</sup>-re meghatározni két változatra, a jellemző szélirányra, valamint a lakott terület felé irányuló szélre az alábbiak figyelembevételével: A szagvédelmi hatásterület meghatározásánál a szomszédos ingatlanon tervezett állattartó telepen kívül kérem figyelembe venni a tervezett telephelyektől É-ra található meglévő állattartó telep szagkibocsátását is.**

A tevékenység szagterhelésének számítására alkalmazott transzmissziós modell (AERMOD VIEW 12.0.0) a vizsgált időszak (1 év) minden órájára (8760 óra) receptorpontként, az adott órára jellemző meteorológiai paraméterek mellett kiszámítja a várható levegőterhelés mértékét. A szoftver ezt követően a receptorpontokra számított 8760 db adat közül a legnagyobbat tárolja el és ezen adatok kerülnek ábrázolásra. Ennek megfelelően a kérelemben bemutatott terjedési ábra figyelembe veszi a térségre jellemző összes szélsősebességet és szélirányt.

A jogszabályi definícióból kiindulva a szagvédelmi hatásterületnél csak a tevékenység levegőterhelését szükséges figyelembe venni. A 2.01 pontban adott válaszra is figyelemmel, a Hiánypótlás megválaszolása 1. mellékletében csatolt térkép, illetve a benyújtott kérelem 9. ábrája továbbra is helytálló.

Tájékoztatásul megadjuk a kizárólag D-DNy-i szélirány (É-ÉK felé található lakott terület felé irányuló) esetén érvényes maximális szélsősebesség (5,7 m/s) melletti modell terjedési eredményét a telephelyre vonatkozóan a következő ábra szerint.



**2.03 Kérek a 2.02 pont szerinti 3 SZE/m<sup>3</sup>-re lehatárolt szagvédelmi hatásterület figyelembevételével javaslatot tenni a védelmi övezet nagyságára - a legnagyobb teljesítmény-kihasználás és kedvezőtlen terjedési viszonyok (különösen az uralkodó szélirány, időjárási viszonyok) mellett, a domborzat, a védőelemek és a védendő területek, építmények figyelembevételével – úgy, hogy abban nem lehet (ezt kérem bemutatni) lakóépület, üdülőépület, oktatási, nevelési, egészségügyi, szociális és igazgatási épület, kivéve a telepítésre kerülő, illetve a más működő légszennyező források működésével összefüggő építményt. Kérem megadni a védelmi övezettel érintett ingatlanok helyrajzi számát és az azokon található épületek építményjegyzék szerinti besorolását. A javasolt védelmi övezetet az érintett helyrajzi számok feltüntetésével helyszínrajzon is kérem ábrázolni, feltüntetve a legközelebbi lakóépületeket is (beleértve a Sárkeszi 017/12 hrsz.-ú ingatlanon található lakóépületet is).**

Mivel a vizsgált telephely környezetében két másik állattartó telep is működik, így a védelmi övezetet mindhárom állattartó telep együttes szagterhelésére vonatkozó, 3 SZE/m<sup>3</sup>-re lehatárolva ábrázoljuk az **1. mellékletben** csatolt, helyrajzi számokat tartalmazó térkép szerint. A térkép a telephelyhez legközelebbi lakóépületeket is ábrázolja.

A védelmi övezet nagysága a telekhatártól számítva égtájanként:

- északra: 180 m
- keletre: 1 000 m
- délre: 440 m
- nyugatra: 100 m

A védelmi övezettel érintett ingatlanok listáját az alábbi táblázatban összegezzük.

Település	Helyrajzi szám	HÉSZ szerinti besorolás	Épületek építményjegyzék szerinti besorolása
Sárkeszi	034/15, 034/16, 034/20	K-Mű – Különleges mezőgazdasági üzemi terület	1271 – Mezőgazdasági épületek
	014/5		1251 – Ipari épületek
	011/4, 62/2	Gksz – Kereskedelmi, szolgáltató gazdasági terület	-
	09, 010, 012, 016, 018, 017/5, 033	Köu-k – Közúti közlekedési terület - kiszolgáló út	2112 – Helyi utak és utcák
	013/4, 013/5, 013/6, 015/4, 015/5	K-Mű – Különleges mezőgazdasági üzemi terület	-
	013/7, 014/1, 014/3, 015/1, 015/3, 017/4, 017/12, 019/14	Ev – Védelmi célú erdő	-
	06/13, 06/14, 06/15, 06/16, 06/17, 06/18, 06/21, 06/22, 013/9, 013/10, 013/12, 013/13, 015/6, 015/7, 015/8, 015/9, 015/10, 015/11, 015/12, 015/13, 017/5, 017/12, 017/13, 017/14, 017/15, 019/19	Má – Általános mezőgazdasági terület	-
Sárszentmihály	068/1, 068/2, 068/3, 068/4, 068/5, 068/6	Má – Általános mezőgazdasági terület	-
	067	Ev – Védelmi rendeltetésű erdő	-

A javasolt védelmi övezeten lakóépület, üdülőépület, oktatási, nevelési, egészségügyi, szociális és igazgatási épület nem található.



## 1. MELLÉKLET

### **VÉDELMI ÖVEZET**

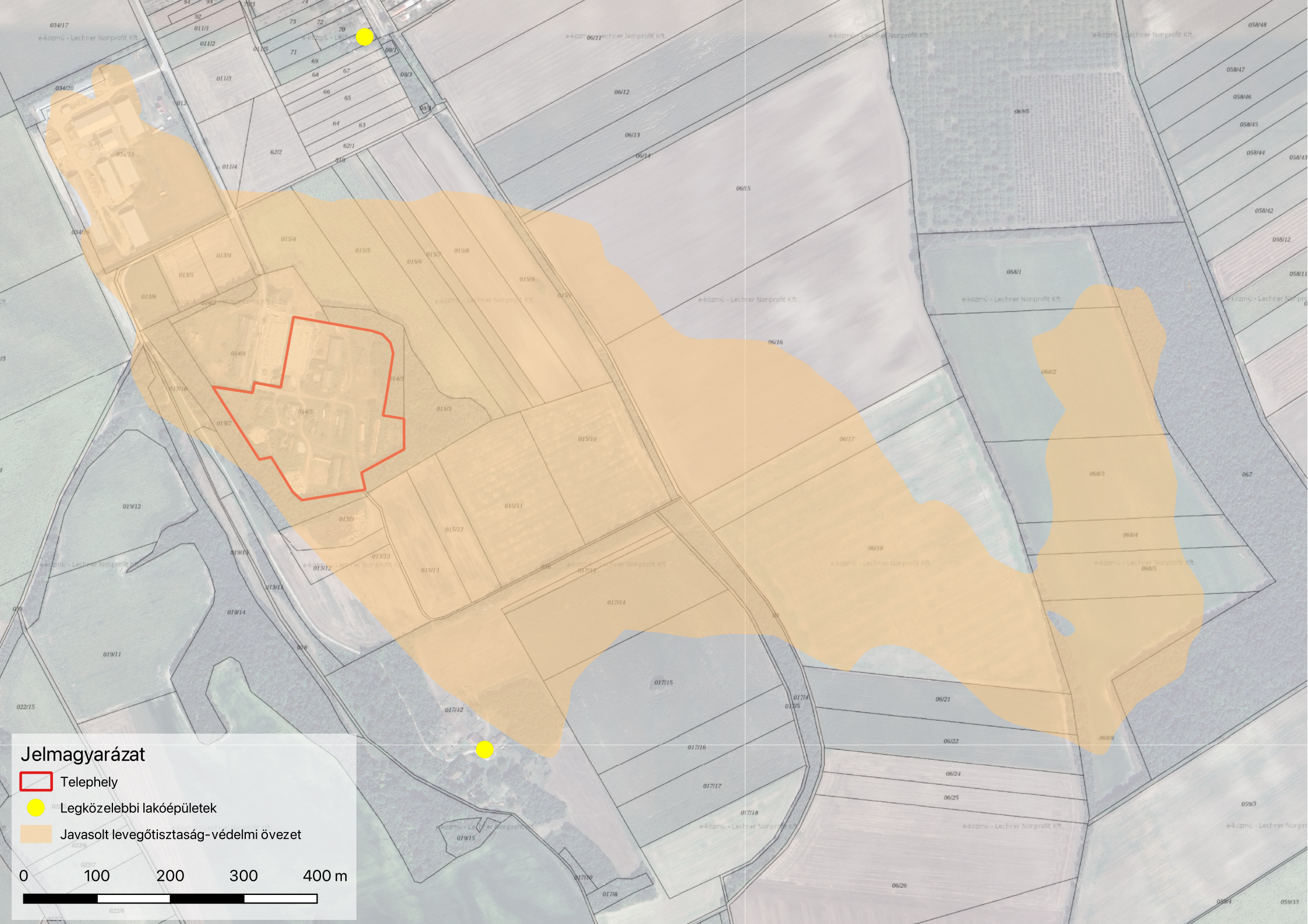



**Jelmagyarázat**

-  Telephely
-  Legközelebbi lakóépületek
-  Javasolt levegőtisztaság-védelmi övezet

0 100 200 300 400 m

