

EGGS-COOP KFT.

Nyírparasznya 010/15 hrsz.

Baromfitelep

(EKHE+KHV)

/Nyírparasznya előnevelő telep/

2026.

Tartalomjegyzék

1. Előzmények	2
1.1 Az engedélyezési eljárás előzményei	2
1.2 A környezethasználó és a telephely bemutatása	3
1.3 A telephely adatai	4
1.4 A tervezett baromfinevelő telep építményei	7
1.5 A telep infrastruktúrája	8
2. A vizsgált terület jellemzése	9
2.1 Földrajzi elhelyezkedés morfológia	9
2.2 Földtani- és talajviszonyok	11
2.3 Vízföldtan és felszín alatti vizek.....	14
2.4 Vízrajz	16
2.5 Éghajlat.....	17
2.6 A tervezési terület táj- és természetvédelmi állapota	20
2.7 A vizsgált terület élőhelyeinek leírása	31
3. A technológia ismertetése	36
4. A tevékenység hatásainak vizsgálata	42
4.1 Levegőkörnyezeti hatások.....	42
4.1.1 Légszennyezettségi alapállapot, általános jellemezés.....	42
4.1.2 A telepítés hatótényezőinek és várható hatásainak előzetes becslése:.....	46
4.1.3 Az üzemelés levegővédelmi hatása	57
4.1.4 Tüzeléstechnikai és por emisszió.....	71
4.1.5 Szállítás, mint kapcsolódó tevékenységből származó emisszió.....	74
4.1.6 A felhagyás hatótényezőinek, és várható hatásainak előzetes becslése.....	77
4.2 Hulladékkezelés és melléktermékek	78
4.2.1 A telepítés hulladékgazdálkodási hatásai	78
4.2.2 Az üzemelés hulladékgazdálkodási hatásai	79
4.3. Zajvédelem.....	82
4.3.1 Tervezési terület bemutatása.....	82
4.3.2 A telepítés zajvédelmi hatása	84
4.3.3 Az üzemelési időszak zajforrásainak azonosítása és zajszint meghatározása	88
4.3.4 Közlekedési zajterhelés vizsgálata	98
4.4 Víz- és szennyvízgazdálkodás, földtani közeg.....	101
4.4.1 A telepítés hatása a felszíni és a felszín alatti vizekre	102
4.4.2 A telepítés hatása a talajra, földtani közegre	102
4.4.3 Az üzemelés hatása a felszíni és a felszín alatti vizekre.....	103
4.4.4 Az üzemelés hatása a talajra, földtani közegre	103
4.5 Táj- és természetvédelmi hatások vizsgálata	104
4.6 Kulturális örökségvédelem	108
5. A technológia BAT-nak való megfelelése	109
6. Környezetbiztonság, felhagyás és havária események lehetséges környezetterhelése	123
6.1 A rendkívüli esemény terhelései	123
6.2 Környezetbiztonság	125
6.3 Művi környezet	126
6.4 Havária események nyomán lehetséges környezetterhelések	127
7. Összefoglalás.....	128
8. Az éghajlatváltozással kapcsolatos elemzés:.....	129
8.1. A tevékenység vizsgálata az éghajlatváltozás által befolyásolt projektek azonosítására	129
8.2. Előzetes érzékenységvizsgálat:.....	130
8.3. Kitérttség vizsgálat.....	136
9. Mellékletek	151

1. Előzmények

1.1 Az engedélyezési eljárás előzményei

Az **EGGS-COOP Kft.** Nyírparasznya település külterületén, a 010/15 hrsz. alatti (a 010/2,3,4,12,13 hrsz.-ú telkek összevonásából) ingatlanon intenzív baromfinevelő tevékenységet kíván folytatni.

Tervezett termelési kapacitás: 89.430 baromfi férőhely (78.000 jérce, 11.430 kakas) összesen 8 db istállóban. A tervezett tevékenység kapacitása a környezeti hatásvizsgálati és az egységes környezethasználati engedélyezési eljárásról szóló 314/2005. (XII. 25.) Korm. rendelet (továbbiakban: Kormányrendelet) 1. és 2. sz. mellékletébe sorolható be az alábbiak szerint:

1. sz. melléklet 1.a): intenzív állattartó telep baromfitelepnél 85 ezer férőhelytől brojlerek számára;
2. sz. melléklet 11.a): Nagy létszámú állattartás, intenzív baromfitenyésztés több mint 40.000 férőhely baromfi számára;

A Kormányrendelet 1. § (3) b) pontja szerint a tevékenység megkezdéséhez, ha az 1. és a 2. számú mellékletben egyaránt szerepel és a környezethasználó összevont eljárás lefolytatását kéri, környezeti hatásvizsgálati és egységes környezethasználati engedélyezési eljárás alapján egységes környezethasználati engedély szükséges.

A tervezett tevékenység környezeti hatásainak vizsgálata érdekében a társaság megbízásából a MOLNÁR Környezetvédelmi, Mérnöki Kft. vizsgálati dokumentációt készített, és a Kormányrendelet 1. § (3) b) pontjára figyelemmel **a környezeti hatásvizsgálati és egységes környezethasználati engedélyezési eljárás összevontan történő lefolytatását kérelmezi a Nyírparasznya 010/15 hrsz. hrsz.-ú baromfinevelő telephelyre.** A készítői jogosultságot igazoló dokumentumokat az **1. sz. melléklet** tartalmazza.

A dokumentációkban bemutatjuk a tervezési terület jelenlegi állapotát, ismertetjük a tervezett technológiát, a technológia BAT-nak való megfelelését, valamint megvizsgáljuk a környezeti hatásokat a telepítés, üzemeltetés és felhagyás fázisaira.

1.2 A környezethasználó és a telephely bemutatása

Környezethasználó neve:	Eggs-Coop Kft.
Székhelye:	4537 Nyírkércs, Petőfi u. 41.
KÜJ száma:	103420136
KSH azonosító:	24866093-0147-113-15
Adószám:	24866093-2-15
Telephely címe:	Nyírparasznya 010/15 hrsz.
Település statisztikai azonosító száma:	10807
Tevékenység megnevezés:	Nagy létszámú állattartás - intenzív baromfitenyésztés
NOSE-P kód:	110.05
TEÁOR kód:	0147 baromfitenyésztés (Főtevékenység)
Kiépített termelési kapacitás:	89.430 db baromfi férőhely (78.000 jérce, 11.430 kakas)
Tartástechnológia:	mélyalmos baromfitartás

Tevékenység besorolása: a 314/2005. (XII.25.) Korm. rendelet 2. sz. melléklet 11. pontja a) alpont: „nagy létszámú állattartás: létesítmények intenzív baromfitenyésztésre, több mint 40.000 férőhely baromfi számára”

1.3 A telephely adatai



A tervezési terület és annak környezete

A tervezési terület É-i részén, külterületen található. A telephely megközelítése a Nyírparasznya, Rákóczi utcáról (4116. számú összekötő út) letérve lehetséges.

A Nyírparasznya Község a 010/15 hrsz-ú külterületi ingatlanon az építető (Eggs-Coop Kft.) baromfi előnevelő telepet kiszolgáló építményekkel kíván létesíteni. A tervezési terület több telek összevonásával került kialakításra (010/2,3,4,12,13 hrsz). A 04 hrsz-ú csatorna, 035 hrsz-ú út, 011/1 hrsz-ú út, tervezett belterületi határ, Rákóczi Ferenc utca, valamint a 02 hrsz-ú út által határolt telektömb területrészt érintően. A telephely közvetlen környezetében Mezőgazdasági- és gazdasági területek találhatók. A tervezési terület felszíne viszonylag sík, korábban mezőgazdasági területként funkcionált.

A tervezési területhez (Nyírparasznya, 010/15 hrsz.) a legközelebbi lakóingatlan Nyírparasznya, Rákóczi Ferenc utcán található. A tervezett istállóktól Déli irányba, 394 méter távolságra található a legközelebbi lakóépület.



A tervezési területhez legközelebb eső lakóépület (Nyírparasznya településen)

A helyi településrendezési tervek szerint a legközelebbi lakóingatlan lakóövezeti besorolásban van.

A tervezést Kü-ü különleges mezőgazdasági üzemi terület övezeti besorolásban van, így a tervezett beruházás a Nyírparasznya, 010/15 hrsz. alatti ingatlanon megvalósítható.

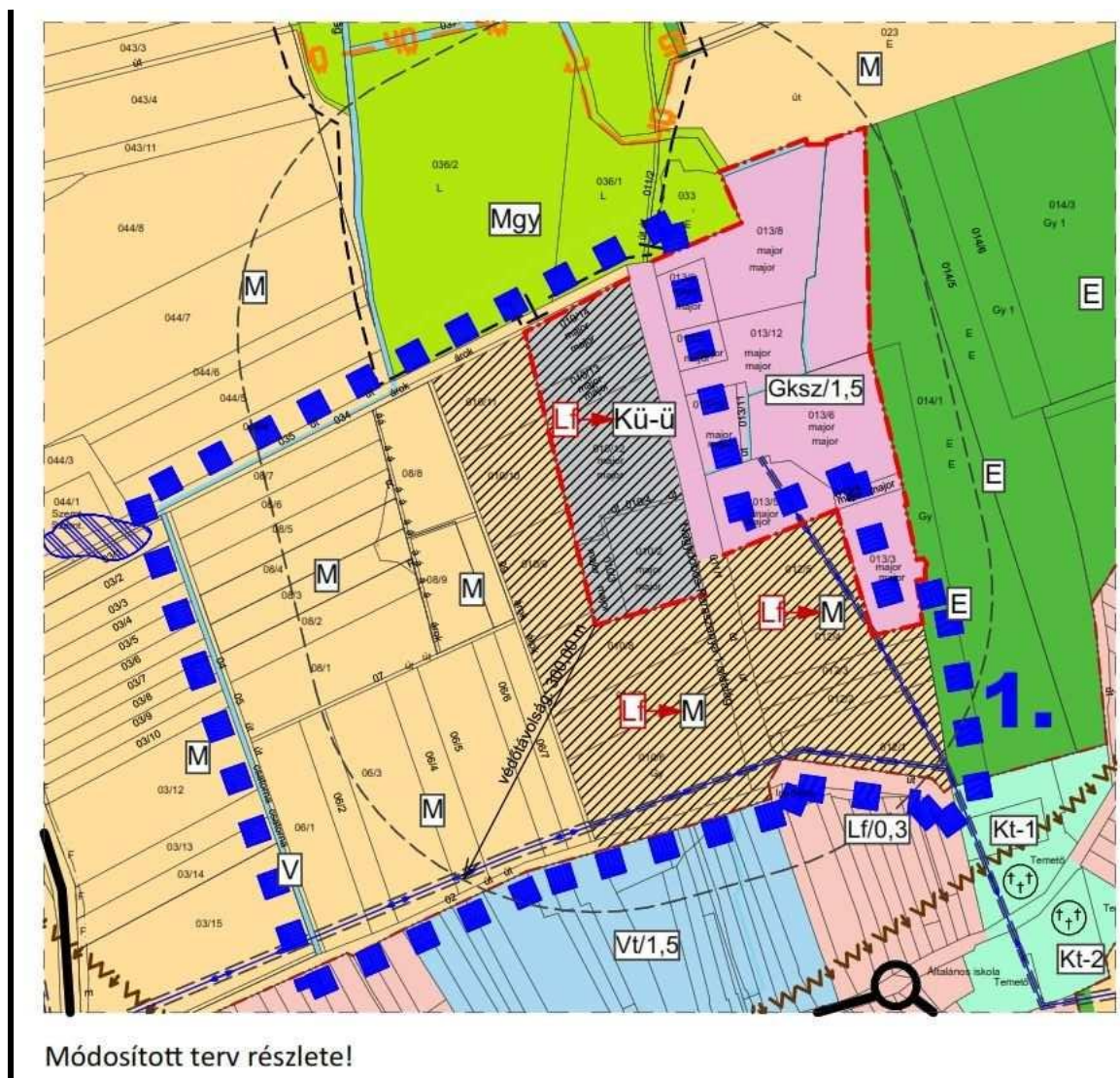

Nyírparasznya rendezési terv- részlet

Ingtalan adatok:

Telep megnevezése: kivett major

Ingtalan helyrajzi száma: Nyírparasznya, külterület 010/15
(A 010/2,3,4,12,13 hrsz.-ú telkek összevonásából.)

Ingtalan nagysága: 3 ha 0712 m²

Terület tulajdonosa: Baromfi-Coop Termelő és Kereskedelmi Kft.

Tervezett beépítettség: < 40 %

Építménymagasság: < 7,5 m

Zöldfelület: > 40 %

Övezeti besorolás: Kü-ü különleges mezőgazdasági üzemi terület

Tervezett istállók területe: 9.955,84 m²

A telephely tulajdoni lapját és a földhivatali térképet a **3. számú**, az 1:1000 méretarányú helyszínrajzát a **4. számú** melléklet tartalmazza.

1.4 A tervezett baromfinevelő telep építményei

A baromfi telep 8 istállós tenyésztő előnevelő telep, ahol 6 db jércenevelő istálló (1 – 6. jelű istálló) és 2 db kakasnevelő istálló (7 – 8. jelű istálló) kerül kialakításra, higiéniai (technológiai) folyosóval összekötve. A 8. jelű kakasnevelő istálló területén belül kerül kialakításra a szociális blokk, valamint kialakításra kerül még a telepen a kapcsolódó kiszolgáló építmények is. Az egyszintes nevelő épületek egy központi folyosóról nyílnak és egymással szemben lesznek elhelyezve.

Telepítés: Szabadon álló építési helyen, ÉNY-DK irányú hossz tengellyel, a higiéniai folyosó két oldalán elhelyezve, egymással párhuzamosan telepítve.

Épület megnevezés	Alapterület	Férőhely kapacitás (db)
1. sz. jércenevelő	1300,82 m ²	13.000
2. sz. jércenevelő	1300,82 m ²	13.000
3. sz. jércenevelő	1300,82 m ²	13.000
4. sz. jércenevelő	1300,82 m ²	13.000
5. sz. jércenevelő	1300,82 m ²	13.000
6. sz. jércenevelő	1300,82 m ²	13.000
7. sz. kakasnevelő	1126,95 m ²	6.240
8. sz. kakasnevelő	952,65 m ²	5.190
Összesen	9.955,84 m²	89.430

Egyéb létesítmények:

- szociális blokk
- 1 db mélyfúrású kút + 1 db tartalék mélyfúrású kút
- 20 m³-es gyűjtőakna (4 db)
- 10 m³-es gyűjtőakna (2 db)
- kerékmű medence és 1 db 1 m³-es akna a mosóvíz gyűjtésére
- siló alap (4 db)
- tűzvíz tároló
- út, térburkolat, trágyatároló tér
- hullatároló épület

1.5 A telep infrastruktúrája

A vízellátás saját mélyfúrású kútról történik a telepen belüli vízhálózat kiépítésével, épületekbe történő vízbekötéssel. A mosóvíz- és szennyvíz gyűjtése zárt rendszerű, földalatti, vízzáró aknában történik, a mosásból keletkező technológiai szennyvíz és a szociális szennyvíz települési szennyvíztisztító telepre kerül tartálykocsival elszállításra. A földgázigényt közüzemi vezetékes gáz biztosítja, a telepen áthaladó közüzemi vezetékről történő leágazással (szolgáltatói engedély alapján). Tervezett elméleti maximális gázigény: $\sim 220 \text{ m}^3/\text{h}$. A villamos energia közüzemi vezetékes villanybekötéssel és saját transzformátorral, csatlakozási pontról történő lekötéssel kerül bevezetésre.

2. A vizsgált terület jellemzése

2.1 Földrajzi elhelyezkedés morfológia

Földrajzi elhelyezkedés morfológia

A vizsgálat színhelye Szabolcs-Szatmár-Bereg megyében, Nyírparasznya település külterületén található, a településtől nyugatra. A telephely megközelítése a Nyírparasznya, Rákóczi utcáról (4116. számú összekötő út) letérve lehetséges. A Nyírparasznya 010/15 hrsz.-ú ingatlan mezőgazdasági művelésű major terület.

A telephely területe Magyarország kistájainak katasztere szerint a 1.10.12. „Északkeleti-Nyírség” kistájon helyezkedik el. A kistáj területe 950 km², mely 20,7 %-ban képi a középtáj (Nyírség), 1,9 %-ban pedig a nagytáj (Alföld) részét.

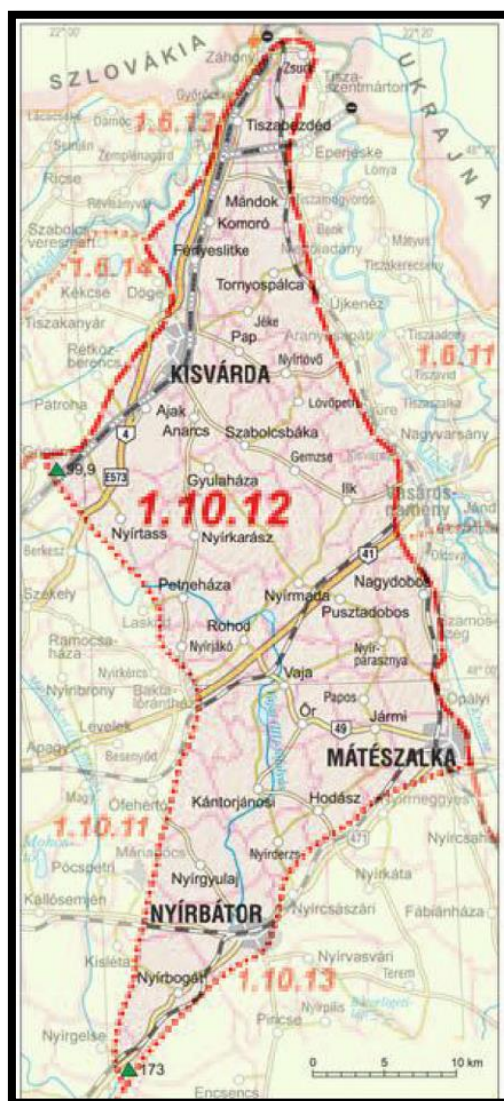

DOMBORZAT

A kistáj 99,9 és 173 m közötti tszf-i magasságú, szélhordta homokkal fedett hordalékkúpsíkság. A felszín enyhén É-ÉK felé lejt; az átlagos lejtésszög 3% alatti. Kivétel a D-i és az ÉK-i rész, ahol 3-5, ill. 2-4% közötti értékek a jellemzőek. A felszín É-i és középső része az alacsony hullámos síksági, D-i része a közepes magasságú tagolt síksági orográfiai típusba sorolható. A nagyobb (10 m/km^2 feletti) relatív relief értékek a kistáj ÉNy-i és D-i részére jellemzőek. Az eolikus formák (szélbarázda, hosszanti és parabola garmadabucka, maradékgerinc) főként az É-i részen találhatók, s magasságuk olykor a 15-20 m-t is eléri. A homok nagy része kötött, a deflációveszély kicsi.

2.2 Földtani- és talajviszonyok

Földtani viszonyok

Az alaphegység feltételezett szenon- paleogén flis, az É-i részen azonban már triász-jura képződmények a jellemzőek, ezekre települt a nagy vastagságú középső-miocén vulkáni sorozat.

A Nyírség legidősebb felszíne, aminek legnagyobb részét gyengén koptatott apró- és finomszemű szélhordta homok átlagosan 8-10 m vastagságban fedi, amely a felső-pleisztocénban keletkezhetett, s a késő-glaciálisban már csak kisebb mértékben rendeződött át. A kistáj Ny-i részén nagyobb összefüggő területen különböző öntésképződmény és kotu található; hozzájuk nagyobb mennyiségű tőzeg- és lápföld-előfordulás kapcsolódik. A középső és a D-i terület laposaiban foltszerűen lösziszap, a „nyíri völgyekben”, ill. a deflációs mélyedésekben holocén bamaföldek keletkeztek.

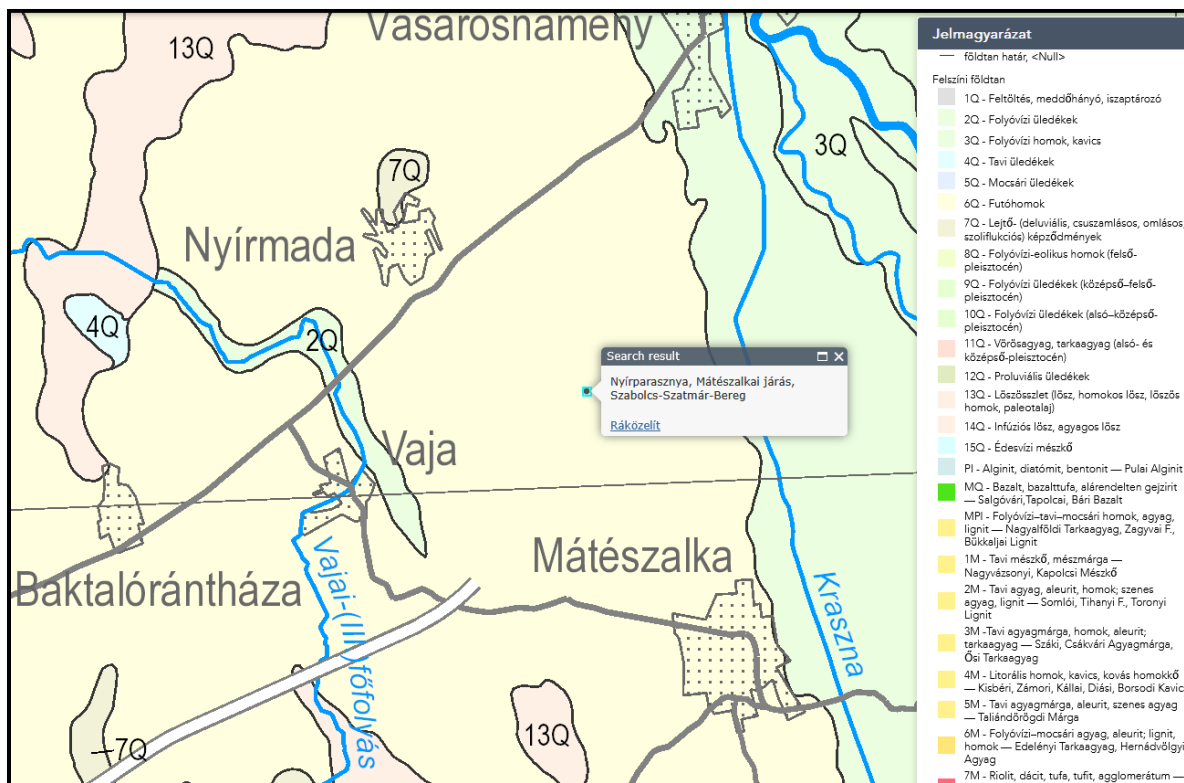

Forrás: mbfsz

Talaj

A talajok 82%-a homokon képződött. A szervesanyagot csak nyomokban tartalmazó futóhomok talajok a terület 20%-át teszik ki. Változatos hasznosításuk lehetséges, így szántóként 45%, legelőként és gyümölcsösként 10-10%, erdőként 25% és szőlőként 5%.

A humuszban gazdagabb humuszos homoktalajok kisebb foltokban - főként mélyedésekben - található, összterületük 3%. Háromnegyed részben szántóként, negyed részben erdőterületként hasznosíthatók.

A magasabb térszínnek löszös üledékein homokos vályog mechanikai összetételű, gyengén savanyú kémhatású, 1-2% szerves anyagot tartalmazó, kedvező termékenységű (ext. 45-55; int. 55-70) barnaföldek (10%) fordulnak elő.

Hasznosításuk szántó (65%), legelő és erdő (10-10%), valamint szőlő (5%) lehet.

A homokfelszíneket kb. 1% szervesanyag-tartalmú kovárványos barna erdőtalajok uralják az összterület 49%-án. Hasznosításuk sokrétű, a szántótól (40%) a legelőn (15), szőlőn (5), gyümölcsösön (10%) át az erdőig (25%) terjedhet.

A löszös üledékek közvetett talajvízhatású térszínein a 2-3% közötti szervesanyag-tartalmú, kedvező (int. 80-105) termékenységű réti csernozjom talajok találhatók (5%), amelyek zömmel szántóként (65%) és 10-10%-ban legelőként és erdőként hasznosíthatók. Település a területük 15%-át foglalja.

A mély fekvésű laposok talajvízhatású területeinek öntés és löszös üledékein vályog, homokos vályog szemcse-összetételű, általában a 30-45 (int.) pontos földminőségű, többnyire felszíntől karbonátos réti talajok fordulnak elő a terület 9%-án. Egy-egy kedvezőbb változatuk földminőségi besorolása 55-60 (int.) pont is lehet.

Fele részben szántóként, 35%-ban rét-legelőként és 15%-ban ligeterdőként hasznosulhatnak.

A mély fekvésű öntésterületeken található réti öntés, lápos réti talajok, telkesített síklápok és nyers öntéstalajok kiterjedése 1%, <0,5%, 1%, és 2%. Termékenységük a réti öntés talajét (int. 40-55) kivéve gyenge (int. 25-35). A réti öntés és a nyers öntéstalajok főként szántóként (90-70%), valamint 5-15%-ban rét- és erdőterületként hasznosíthatók. Területük 5-15%-át települések foglalják el. Gazdasági jelentőségük a tájban kicsi, jelenlétükkel a táj talajképződményeinek hidro- morf sorát teszik teljessé.

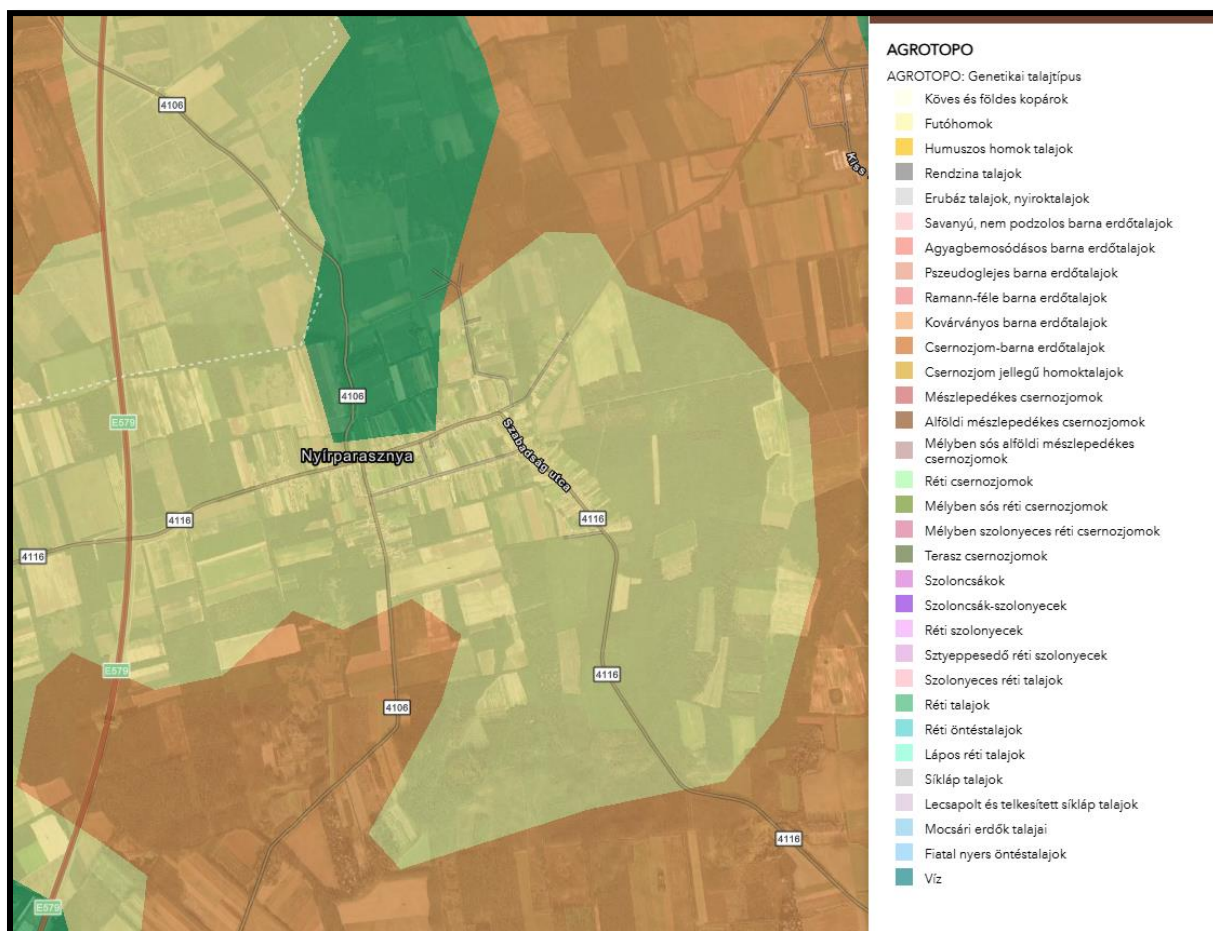

Forrás:AGROTOPO

Növényzet

A táj túlnyomórészt mezőgazdaságilag művelt potenciális erdőterület. Az évszázados használat során szinte teljesen eltűnt lomboserdők mellett a legszárazabb buckahátak nyílt gyepi vegetációja, valamint a mélyedések lárpmencedéinek és vízhatású völgyeinek, valamint a táj Ny-i felében jellemző szikesek növényzete ősfolytonos. Erdei kevés kivétellel ültetvényszerűek (akác). A ritkán lakott területekre jellemző parlagokon a száraz és az üde gyepek regenerációja korlátozott. A táj E-i határa a szabályozásokig a Tisza öntésterülete volt, növényzete a Rétközéhez hasonló.

A természetszerű homoki erdőmaradványok gyöngyvirágos és gyertyános-kocsányos tölgyesek, kisebb részben keményfaligetek és pusztai tölgyesek származékai. A mélyedésekben jellemzők a lápi jellegű mocsárrétek és sásosok, kisebb zsombékosokkal, kékperjés rétekkel, magaskórósokkal és leromlott, elnadasodott származékaikkal. A táj Ny-i felének tómedreiben a szoloncsák sziki vegetáció teljes zonációja megtalálható. Haj- dúhadháznál jó állapotú homokpusztagyepek vannak, máshol csak leromlott fragmentumaik.

Erdeiben az alföldi erdők fajai mellett fontosak a hegyvidéki elemek (ujjas keltike - *Corydalis solida*, fehér perjeszittyó - *Luzula luzuloides*), az erdőssztyep-elemek (magyar nőszirm - *aphylla* subsp. *hungarica*) ritkák. Mocsár- és lárpréteken jellemző a pompás kosbor (*Orchis elegans*), kiemelt fontosságú a réti angyalgyökér (*Angelica palustris*), a fehér zászpa (*Veratrum album*), a szibériai nőszirm (*Iris sibirica*). Szikesei pannon és K-i fajokban kissé szegényebbek az Alföld többi szikesénél. Savanyú homokgyepjein kiemelendő a magyar kökörcsin (*Pulsatilla flavescens*) és a balti szegfű (*Dianthusarenarius* subsp. *borussicus*).

Gyakori élőhelyek: D34, OB, OC; közepesen gyakori élőhelyek: B5, B4, Bla, OA, P2a, Jla, F2, F4, B6; Gl, RA, RB; ritka élőhelyek: L5, K1a, M4, J6, RC, D2, D5, D6, Fia, Flb, F5, Blb, B2, B3, A1, A23, A3a, A5, II, H5b, H5a, P45.

Fajszám: 600-800; védett fajok száma: 40-60; özőnfajok: zöld juhar (*Acenegundo*) 3, bálványfa (*Ailanthus altissima*) 3, gyalogakác (*fruticosa*) 3, selyemkóró (*syriaca*) 4, tájidegen őszirózsa-fajok (*Aster* spp.) 1, amerikai kőrös (*Fraxinus pennsylvanica*) 3, kisvirágú nebáncsvirág (*Impatiens parviflora*) 3, amerikai al- körmös (*Phytolacca americana*) 3, kései meggy (*Prunus serotina*) 5, japánkeserűfű-fajok spp.) 1, akác (*Robiniapseudoacacia*) 5, arany- vessző-fajok (*Solidago* spp.) 4. (Szigetvári Csaba)

2.3 Vízföldtan és felszín alatti vizek

A „talajvíz” mélysége É-on a 6 m-t is meghaladja, míg D-en és K-en 2-4 m között van. Kémiai jellege főleg kalcium-magnézium-hidrogénkarbonátos, de Nyírmada és Pusztadobos között, továbbá Tiszabezdéd környékén nátriumos is. Keménysége átlagosan 15-25 nk° között van. Szulfáttartalma csak Kisvárdától É-ra és Petneháza környékén haladja meg a 60 mg/l-t.

A rétegvíz mennyisége nem jelentős. Az artézi kutak átlagos mélysége alatta van a 100 méternek, az átlagos vízhozamok meghaladják a 200 l/p-et. Igen sok a vastartalmú vizet adó kút.

Gemzsének 52°C-os, Kisvárdának 53°C-os, Nyírbátornak 52°C-os vizet adó mélyfúrása van.

A beruházási terület vízbázist nem érint. A tervezési területtől ~1000 m-re ÉK-re biztonságos távolságra található a Nagydobos vízmű becsült hidrogeológiai B védőterülete.

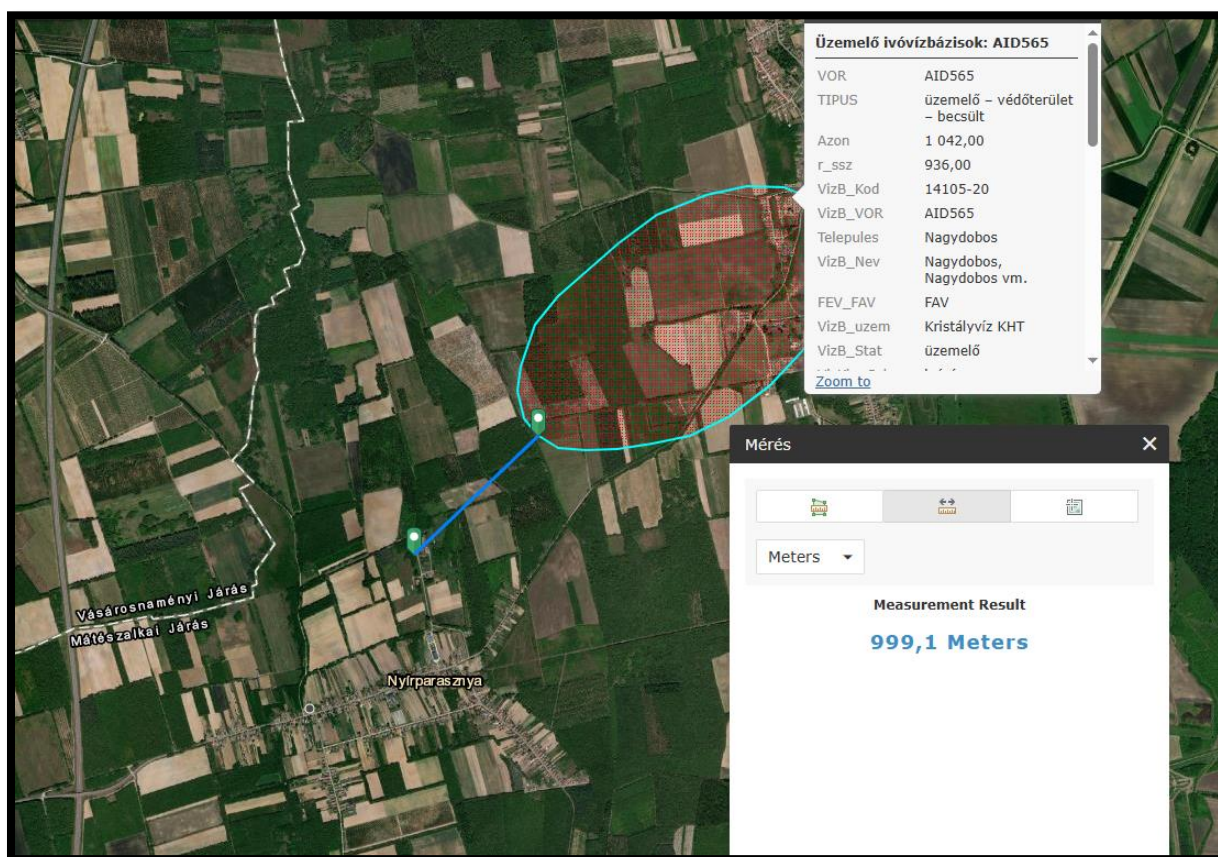

Forrás: VÍZÜGY

A terület érzékenységi besorolása:

A vizsgált terület a felszín alatti vizek védelméről szóló 219/2004. (VII. 21.) Korm. rendelet 7. § és 2. számú mellékletével összhangban, a felszín alatti víz állapota szempontjából érzékeny területeken levő települések besorolásáról szóló 27/2004.(XII. 25.) KvVM r. értelmében Nyírparsznya település **érzékeny** kategóriába tartozik.

A beruházási területek a vizek mezőgazdasági eredetű nitrát szennyezéssel szembeni védelméről szóló 27/2006. (II. 7.) Korm. rendelet 5. §-a és a Mezőgazdasági Parcella Azonosító Rendszer (Mepar) szerint, továbbá az 5. § (1) e) pontja szerint nitrátérzékeny terület: a külön jogszabály (314/2005. Korm. rendelet) szerinti nagy létszámú állattartó telepek, valamint az állattartó telephez tartozó trágyatárolók területe.



Forrás: MePAR

A kivitelezésnél és a végleges üzembe helyezést megelőző munkálatoknál stb. a felszín alatti vizek védelmében a 219/2004. (VII.21.) Korm. rendelet előírásait maradéktalanul be kell tartani. A felszín alatti vizek jó minőségi állapotának biztosítása érdekében a létesítmények kivitelezésénél, üzembe helyezésénél úgy kell eljárni, hogy a felszín alatti víz, földtani közeg szennyezettsége a 6/2009. (IV.14.) KvVM-EüM-FVM rendelet mellékleteiben megállapított (B) szennyezettségi határértékeket ne haladja meg.

2.4 Vízrajz

K-ról és É-ről a Kraszna, majd a Tisza ártere határolja, míg ÉNy-on a Lónyai-főcsatorna felé folyik le. Ide tart egyetlen állandó jellegű vize, a III. számú főfolyás is (47 km, 310 km²).

Száraz, mérsékelt vízhiányos terület.

Az időszakos vízfolyásokon nagyobb vízhozamokra általában csak tavasszal lehet számítani, míg az év nagyobb részében vizet alig találunk bennük. Víztisztaságuk - ha van vizük - III. osztályú. Az időszakosan előforduló csapadékos évek fölös vizét több száz km-es csatornahálózat vezeti le, részben a Tiszához, részben a Krasznához és a Lónyai-főcsatornához. Az állóvizek is mérsékelt számban és kis területen fordulnak elő. 4 kis természetes tava az 5 ha-t sem éri el. 2 tározója - a rohodi és a vajai – együtt 127 ha, kb. fele-fele kiterjedésben.

A beruházással érintett területtől ÉK-re több mint 1 km-re a Nagydobos-Parasznyai 1. oldalág található.

A területnek a vízfolyásokkal közvetlen összeköttetése nincs. A területen szociális és technológiai szennyvizek (mosásból, takarításból) fognak keletkezni, amelyek szennyvíztisztító telepre fognak kerülni tengelyen történő szállítással.



A terület vízfolyásai (Forrás: Vízügy)

2.5 Éghajlat

A mérsékelt meleg és a mérsékelt hűvös éghajlati típus határán elterülő kistáj. D-en száraz, máshol mérsékelt száraz, É-on viszont már közel mérsékelt nedves.

Az É-i vidékeken 1800 óra az évi napfénytartam, ez D felé haladva 1850-1900 óráig nő. Nyáron 750-780, télen 165-170 óra napsütés a megszokott.

Az évi középhőmérséklet 9,5-9,7 °C (É-on csak 9,3-9,4 °C), a tenyészidőszaké 16,6-16,9 °C.

Ápr. 4-7. és okt. 18. között, azaz 194-195 napon át a napi középhőmérséklet meghaladja a 10 °C-ot. Általában 187-190 napon, de É-on csak 185 napon át a hőmérséklet nem csökken fagypont alá (ápr. 11-14. és okt. 18-20. között). A legmelegebb nyári napok maximum hőmérsékleteinek átlaga 34,0 °C körüli. A lehidegebb téli napok minimumainak átlaga É-on -18,0 és -18,5 °C közötti, D-en -17,5 és -18,0 °C közötti.

A csapadék évi összege a kistáj nagy részén 600-620 mm, de É-on 630-680 mm, D-en viszont csak 570-580 mm. A vegetációs időszakban 350-360 mm (É-on 370-380 mm, D-en 340 mm körüli) eső valószínű. A 24 órás csapadékmaximumot (115 mm) Mátészalkán mérték. A kistáj D-i és DNY-i részén 40 nap körüli, É-on 45-48 nap körüli a hótakarós napok száma, az átlagos maximális hóvastagság 18-20 cm.

Az ariditási index É-on 1,05-1,10, D-en 1,20 körüli, máshol 1,14-1,17.

Az uralkodó szélirány az É-i (kiemelkedően), de jelentős a DNY-i és a DK-i aránya is. Az átlagos szélesebség 2,5-3 m/s közötti.

A csapadék térbeli eloszlása határozza meg, hogy a vízigényes, a kevésbé vízigényes vagy a szárazságtűrő kultúrnövények termesztése gazdaságos-e.

OMSZ adatai alapján a térségre jellemző szélviszonyok:

szélirány	szélesebség	szélgyakoriság
É	2,57	13,48%
ÉÉK	2,89	5,25%
ÉK	2,56	6,12%
KÉK	3,08	4,28%
K	2,33	4,48%
KDK	2,46	5,32%
DK	2,15	8,16%
DDK	2,88	5,83%
D	3,66	7,98%
DDNY	3,22	7,07%
DNY	2,56	11,70%
NYDNY	2,55	2,07%
NY	2,02	5,42%
NYÉNY	2,01	3,23%
ÉNY	2,03	5,59%
ÉÉNY	2,37	4,02%

Kitettség - A forró napok számának várható változása a 2021–2050 időszakra az

ALADIN-Climate klímamodell alapján (napok száma)

Csoport: Éghajlat

Alcsoport: Hőmérsékleti indexek

Névleges méretarány: 1:500 000

Mértékegység: nap

Réteg leírása: A térkép a forró napok átlagos évi számában bekövetkező várható változást ábrázolja Magyarországon a 2021–2050 időszakra az ALADIN-Climate klímamodell projekciója alapján, az 1961–1990 referencia időszakhoz képest. Forró napnak azok a napok minősülnek, amikor a napi maximum hőmérséklet eléri, vagy meghaladja a 35°C-t. A megjelenített értékek a két időszakra jellemző átlagos évi számok különbségei.

A réteghez tartozó részletes metaadatok

Tématerület meta leírása:

A NATÉR klíma rétegcsoportja Magyarország éghajlatára, valamint annak várható jövőbeli változására vonatkozó információkat jelenít meg térképi formában. A térképi adatbázis a meteorológiai mérésekből szabályos rácsra interpolált CarpatClim-HU, valamint két regionális klímamodell, az ALADIN-Climate és a RegCM modellek egy-egy projekciójából származó adatok alapján állt elő. Mindkét projekció egy közepesen optimistának számító klíma szcenárióra alapozva készült. A klímamodellek adatai az 1961–1990, a 2021–2050 és a 2071–2100 időszakokat fedik le.

A NATÉR klíma adatbázis kialakításának célja az éghajlat jelenlegi állapotának és várható jövőbeli alakulásának bemutatása, valamint az adatok felhasználhatóvá tétele a klímaváltozás hatásainak becslését célzó elemzések számára.

A NATÉR adatbázis minden jövőre vonatkozó tematikája a klímamodellek adatainak felhasználásával készült el. Az éghajlat jövőbeli változására és annak hatására vonatkozó információk tekintetében fontos figyelembe venni, hogy a klíma projekciók alapvetően magukban foglalnak egy bizonyos fokú bizonytalanságot, amely megjelenik a rájuk épülő hatásvizsgálatokban is. A bizonytalanság mind időben, mind térben jelen van, az éghajlati tényezők várható változásának területi eloszlását ábrázoló térképek ezért nem feltétlenül vethetők össze egyéb, statikus felszíni információkat megjelenítő térképekkel.

A klimatológiai térképek a megjelenített éghajlati tényezők harminc éves periódusokra vett átlag értékeit ábrázolják. Az adatbázisok térbeli felbontása 10 km x 10 km, a térképi megjelenítés interpolációs és simítási eljárások alkalmazásával történt. A múltbeli időszakok (az adatbázisban az 1961–1990 referencia időszak) éghajlati viszonyaira a legpontosabb képet a mérésekből kaphatjuk, így ezekben az esetekben a CarpatClim-HU adatbázis alapján származtatott adatok kerülnek megjelenítésre. A jövőre vonatkozó eredmények a klímamodellek adataiból képzett, a referencia időszakhoz viszonyított különbség térképek formájában tekinthetők meg.

A klíma modellezése a teljes éghajlati rendszer viselkedésének leírásán alapul, amely azonban a benne közreműködő fizikai folyamatok kaotikus jellege következtében csak közelítő módon tehető meg. A modellezés bizonytalansága ezekre a közelítő módszerekre, valamint arra a tényre vezethető vissza, hogy nincs pontos ismeretünk arról, milyen hatással lesz a jövőben az emberi tevékenység az éghajlat alakulására. Utóbbi figyelembe vételére különféle kibocsátási forgatókönyvek készülnek, melyek a társadalom, a gazdaság és a technológia területén várható változások becslésében különböznek. A klíma szimulációk elvégzése klímamodellek segítségével történik, melyek különféle matematikai számítási módszerek és parametrizációs sémák alkalmazásával kísérik meg az éghajlat alakításában részt vevő folyamatok leírását. Minél többféle modellre és forgatókönyvre alapozva végezzük el a jövőbeli klíma megismerésére célzott vizsgálatainkat, annál pontosabban tudjuk figyelembe venni az egyes szimulációkból adódó eredményekhez tartozó bizonytalanságot. A NATér adatbázisában szereplő, jövőbeli időszakokra vonatkozó klimatológiai térképek és adatok, valamint az ezekből levezetett hatástanulmányok eredményeinek értékelése során ezért fontos szem előtt tartani, hogy azok egy-egy lehetséges forgatókönyvet jelentenek, nem a várható hatások biztos előrejelzéseiként szolgálnak.

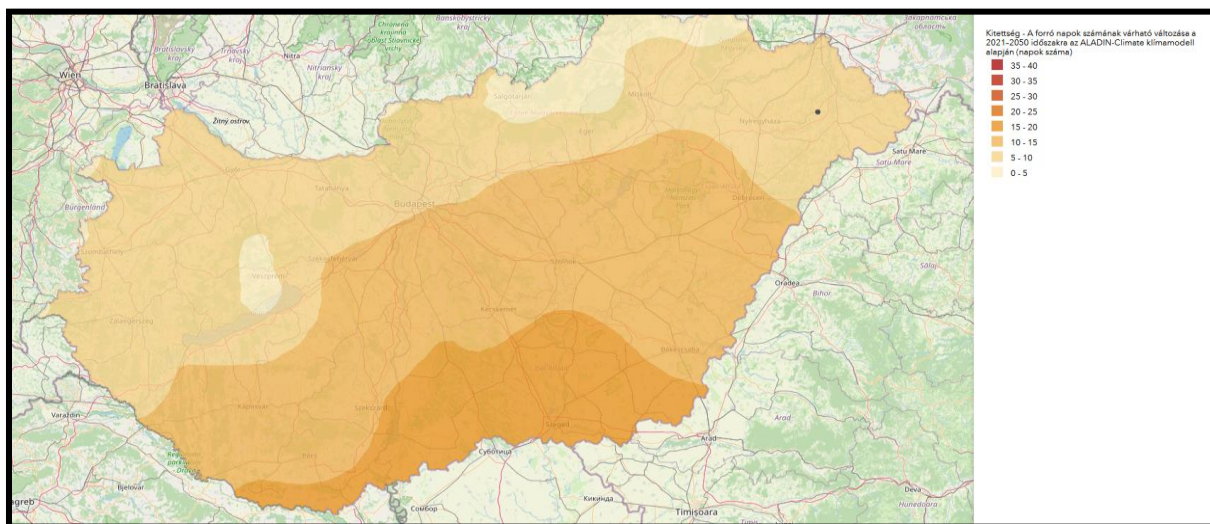

Kitettség - A forró napok számának várható változása a 2021–2050 időszakra

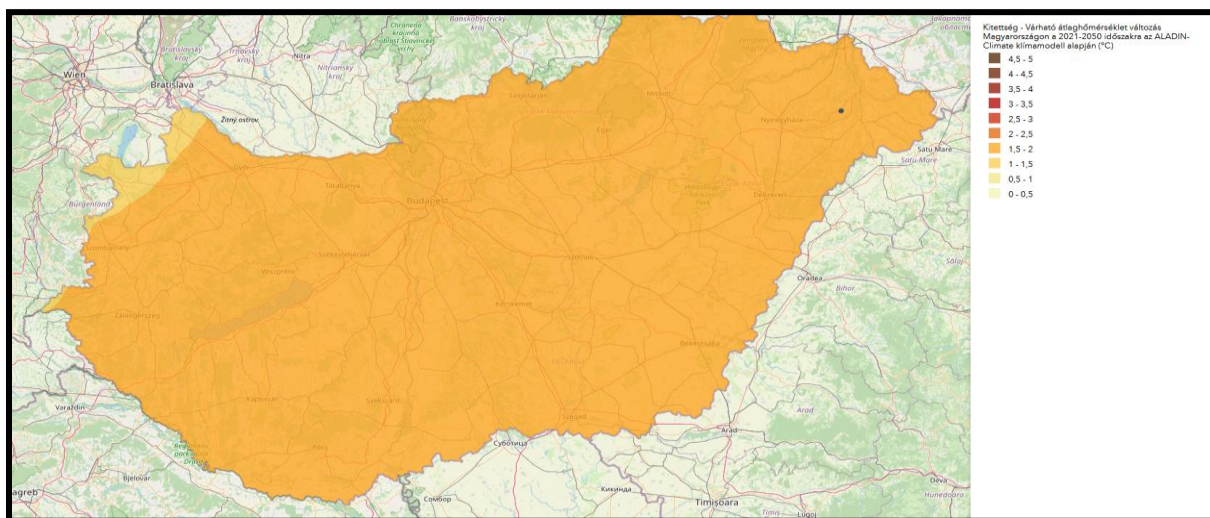

*Kitettség - Várható átlaghőmérséklet változás 2021-2050 időszakra
(Forrás: mbfsz)*

2.6 A tervezési terület táj- és természetvédelmi állapota

2.6.1 A tervezési terület jellemzése

A vizsgálat színhelye Szabolcs-Szatmár-Bereg megyében, Vaja település külterületén található, a településtől keletre. A terület a Nyírparasznya, Rákóczi Ferenc u. felől közelíthető meg. A Nyírparasznya 010/15 hrsz-ú ingatlan kivett telephely.

Tájföldrajzi szempontból a tervezésre kijelölt terület hovatartozása a következő:

- Makro régió: Alföld nagytáj
- Mezo régió: Nyírség középtáj
- Mikro régió: Északkelet-Nyírség kistáj

A természeti adottságokat e kistáj jellemzői alapján értékeljük (Magyarország kistájainak katasztere, MTA Földrajztudományi Kutatóintézet, Budapest, 2010.)

A kistáj 95-163 m közti tszf-i magasságú, félig kötött futóhomokkal, lösszel és löszös homokkal fedett hordalékkúpsíkság, amely enyhén észak felé lejt. Éghajlata mérsékelt meleg - mérsékelt száraz. A kistáj túlnyomórészt mezőgazdaságilag művelt potenciális erdőterület, talajai főleg homokra települtek, gyakori a kovárványos barna erdőtalaj. A tervezési területen a kistáj jellemzői nem vagy alig érvényesülnek a belterületi helyzet, az ipari és lakókörnyezet módosító hatásai miatt (mikroklíma, talajművelés, csatornázás, közlekedés stb.).

A kistáj teljes terjedelmében az Alföld flóraidék (Eupannonicum) Nyírség flórajárásába (Nyírségense) tartozik. A kistáj potenciális erdőterület, de a homoki erdők helyén jelenleg többnyire szántók, gyümölcsösök és települések jellemzők. Nagy részén a természetesebb élőhelyek csak mozaikosan jelennek meg az agrártájban. A természetszerű erdők aránya minimális (csak a kistáj nyugati határán lévő Baktai-erdő jelentősebb kiterjedésű), jellemzők az ültetvények (akác, nemes nyár, fenyők). A térségi szárazodás miatt az üde és vizes élőhelyek visszaszorulóban vannak.

A gyepek főleg másodlagos homoki legelők és jellegtelen üde rétek. A kistáj északnyugati részén a Rétközhöz hasonló élőhelyek is megjelennek. A kevés természetszerű erdőmaradvány a gyöngyvirágos-, gyertyánoskocsányos és pusztai tölgyesek származéka. A buckaközi mélyedésekben jellemzőbbek a lápi jellegű mocsárrétek, magassásosok és rekettyefüzes fűzlápok (főleg a kistáj szélein), illetve ezekből kialakult, leromlott, elnadasodott üde gyepek, sásosok, keleti peremen apró égerlápok. A Vajai-tó úszólápjai különleges értéket jelentenek. A száraz homoki gyepek jellemzően (leromló) homoki legelők. Az özöngyomok az erdőkben és gyepekben is előretörőben vannak. Erdeiben az erdei fajok visszaszorulóban vannak. Mocsár- és lápréteken jellemző a pompás kosbor (*Orchis elegans*), kiemelt fontosságú a réti angyalgöyökér (*Angelica palustris*) (Petneháza), a Vajai-tó úszólápjain a hagymaburok (*Liparis loeselii*) (eltűnőben) és a tarajos pajzsika (*Dryopteris cristata*). Csatornában keskenylevelű békakorsó (*Berula erecta*) többfelé él, a mocsári csorbóka (*Sonchus palustris*) és a mocsári lednek (*Lathyrus palustris*) előfordulása a Rétköz átnyúló részeihez kötődik. Homoki gyepekben néhol előfordul a horgas bogáncs (*Carduus hamulosus*).

Kultúrtáj

A talajviszonyokhoz alkalmazkodva a mezőgazdaság a felszín 70%-át szántóként hasznosítja, de emellett gyümölcsösök is előfordulnak. A szigetszerűen előforduló félig kötött buckás felszínen gyér fűvű legelőket is találhatunk

A tervezési terület teljes egészében jelenleg szántó művelési ágba vont területen található. Ökológiai szempontból kiemelkedő értéket vélhetően nem képvisel.

A terület növényföldrajzi besorolása

- Pannonicum (Pannóniai flóratartomány)
- Eupannonicum (Alföld flóraidék)
- Nyírségense (Nyírség flórajárás)

A terület potenciális vegetációja a homoki tölgyes, melynek az évszázadok folyamán nyoma veszett. A település közvetlen közelében, az intenzíven művelt területen nem azonosítható a valaha volt homoki tölgyeseknek, azok cserje és lágyszárú fajainak a jelenléte, helyenként telepített kultúrerdők illetve akácosok lelhetők fel.

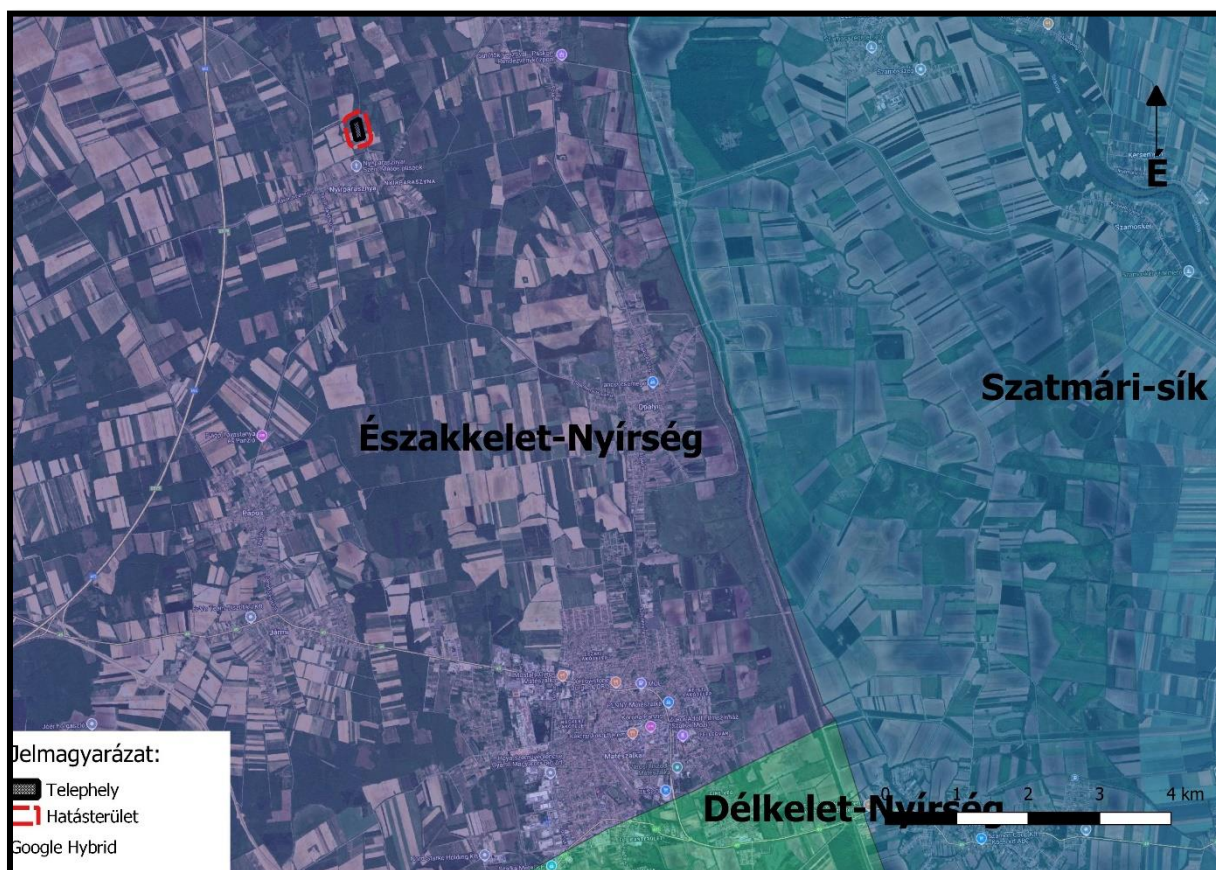

A tervezési terület elhelyezkedése

A beruházással érintett terület és annak környezetében lévő területek nem tartoznak országos jelentőségű védett természeti területek, helyi jelentőségű védett természeti területek vagy Natura 2000 területek hálójába.

Összességében elmondható, hogy a térséget nagyobb részt szántók és telepített (nemes nyár és akác) erdők borítják, melyeket kisebb-nagyobb foltokban felhagyott területek, degradált, másodlagos, gyomos gyepterületek szakítanak meg.

A tervezési terület és környéke élőhelyeinek leírását a 2.7 fejezetben részletesen ismertetjük a mellékelt élőhelytérkép alapján.



A beruházással érintett terület

2.6.2 A tervezési terület környezete

Natura 2000 területek, jogszabállyal kihirdetett országos jelentőségű védett területek, ex lege védett területek és ökológiai hálózat a tervezési terület környékén

A) Natura 2000 területek

A vizsgált területekhez legközelebb található Natura 2000 terület a Grófi-erdő elnevezésű különleges természetmegőrzési terület (Területkód: HUHN 20057), melynek kiterjedése 229,05 ha. A Natura 2000 terület legközelebbi pontja a beruházási területtől légvonalban megközelítőleg 4,4 km-re keletre található.

Kiemelt fontosságú cél a következő fajok kedvező természetvédelmi helyzetének fenntartása, lehetőség szerinti fejlesztése:

Élőhelyek:

- 91G0* - Pannon gyertyános-tölgyesek *Quercus petraea*-val és *Carpinus betulus*-szal
 - 91F0 - Keményfás ligeterdők nagy folyók mentén *Quercus robur*, *Ulmus laevis* és *Ulmus minor*, *Fraxinus excelsior* vagy *Fraxinus angustifolia* fajokkal (*Ulmion minoris*)
 - 3150 - Természetes eutróf tavak Magnopotamion vagy Hydrocharition növényzettel
- *: kiemelt jelentőségű jelölő élőhely

Fajok:

- Díszes tarkalepke (*Euphydryas maturna*)

Általános célkitűzés:

A Natura 2000 terület természetvédelmi célkitűzése az azon található, a kijelölés alapjául szolgáló közösségi jelentőségű fajok és élőhelytípusok kedvező természetvédelmi helyzetének megőrzése, fenntartása, lehetőség szerinti fejlesztése, valamint a Natura 2000 területek lehatárolásának alapjául szolgáló természeti állapot, illetve a fenntartó gazdálkodás feltételeinek biztosítása.

Specifikus célok és végrehajtandó intézkedések:

- A természetközeli/féltermészetes tölgyes erdők fenntartása, különös tekintettel a gyertyánostölgyes és keményfaliget jellegű állományokra.
- Őshonos fafajú állományokban a kiterjedt tarvágásos véghasználatok mellőzése, folyamatos erdőborítás fenntartása, természetközeli vegyes korösszetételű állományok kialakítása. A felújításokban a teljes talajelőkészítés és tuskózás (az akácos állományokat kivéve) elhagyása. A talaj és az aljnövényzet bolygatását a lehető legkisebbre javasolt csökkenteni.
- Javasolt természetközeli felújítási és ápolási módok kísérletes kidolgozása. Arra alkalmas részeken „őserdő” jellegű, gazdálkodásmentes állományok kialakítása és fenntartása. Természetes cserjeszint kímélete.
- Lábon száradó vagy odvasodó faegyedek és a holt fa megfelelő mennyiségű meghagyása.
- A tájidegen erdőállományok fokozatos őshonos állományra cserélése.

- Természetes, inváziós fajok által nem eluralt cserjés-magaskórós erdőszegélyek kímélete és fejlesztése.
- Az inváziós fajok (gyalogakác, zöld juhar, amerikai kőris, aranyvessző fajok, japánkeserűfűvek, akác) visszaszorítása, szükség esetén rendszeres beavatkozásokkal. A természetközeli/féltermészetes erdőállományokból és fasorokból a tájidegen fafajok (gyalogakác, zöld juhar, amerikai kőris, akác stb.) egyedeinek eltávolítása. Ennek során a sarj vagy újulatképzés megakadályozása.
- A természetközeli erdei aljnövényzet megóvása, a természetes felújulás segítése érdekében (taposás, túsás, rágási kár megelőzése miatt) a területen a nagyvad egyedszámának megfelelő szinten tartása, szükség esetén mesterséges apasztása.
- A jelölő erdei élőhelyek inváziós veszélyeztetésének mértéke nem növelhető. Ennek érdekében a jelölő élőhelyekkel érintkező, az adott helyen tényleges inváziós fenyegetést jelentő tájidegen fásszárú állományok (pl. akác, amerikai kőris) telepítése még szántókon sem javasol, illetve nem is újíthatók fel.
- Az erdők területét vagy területének intaktságát csökkentő, nem a jelölő erdei élőhelytípus természetvédelmi helyzetének javítását szolgáló beruházások mellőzése.
- A területen található csatornákon, vízfolyásokon, holt medereken a vízviszatartó műtárgyak megfelelő üzemeltetése, szükség esetén új műtárgyak kialakítása a természetes vízkészlet megtartása érdekében. Lehetőség szerint a Holt-Kraszna vízpótlásának biztosítása.
- A szomszédos területek szántóinak lehetőség szerinti őshonos faállományú erdősítése vagy gyepesítése.



Natura 2000 területek elhelyezkedése

B) Védett területek

Szatmár-beregi Tájvédelmi Körzet

A tervezési területhez legközelebb eső (9 km) országos jelentőségű védett természeti terület a Szatmár-beregi Tájvédelmi Körzet, melynek területe 22 931 hektár, ebből fokozottan védett 2 307 hektár. A tájvédelmi körzet a Hortobágyi Nemzeti Park (HNP) Igazgatósága alá tartozik.

A Szatmár-Beregi Tájvédelmi Körzetet 1982-ben hozták létre a Szatmári- és a Beregi-sík területén. A mozaikos szerkezetű tájvédelmi körzet 37 település külterületén helyezkedik el, központja Fehérgyarmaton található, a terület értékeit bemutató állandó kiállítással egy helyen. 22 246 hektáron terül el, ebből 2307 hektár élvez fokozott védelmet. 1999-ben megkezdődtek a bővítés előkészületei, melynek során további kb. 25 000 hektárnyi terület kapna védettséget.

A csaknem asztalsímaságú vidéket egykor hatalmas mocsár- és lápfoltokkal átszőtt erdőtakaró borította. Ez az eredeti növénytakaró a vízrendezéseknek és mocsárlecsapolásoknak köszönhetően kisebb darabokra szakadt. Mai képe azonban – eltérően az Alföld más részeitől – még mindig igen hasonlatos a hajdanihoz. E mozaikok megőrzésére alakult 1982-ben 23 136 hektáron a tájvédelmi körzet.

A Szatmár-Beregi tájon két vulkáni kúppal is találkozhatunk. Az egyik a Barabás melletti Kaszonyi-hegy, a másik a Tarpai-Nagyhegy vulkáni kúpja. A beregi tőzegmohás lápok (Bábtava, Nyíres-tó, Zsid-tó) a hazai természetvédelem kiemelt fontosságú objektumai, mivel nagyon speciális mikroklimatikus viszonyok szükségeltettek létrejöttükhöz a magyar Alföldön. A tőzegmohás lápok között a Nyíres-tó, amely dagadóláp, unikális értéket képvisel hazánkban, mivel egész Közép-Európában ennek az élőhelynek ez a legdélebbi alföldi előfordulása. A Bockereki-erdő a benne lévő vizes élőhelyekkel, és a hozzá kapcsolódó fáslegelővel együtt szintén kiemelkedő értékű élőhelyegyüttes. A Közép-Beregi sík igen változatos és izgalmas képet nyújt az arra járóknak. A tájat a történelmi időkben főként a víz (a Tisza és mellékfolyói) formálta, majdnem teljes területét erdő borította, ami lápokkal, mocsarakkal, rétekkel mozaikolt. Alkalmazkodva a helyi adottságokhoz az emberek főként extenzív mezőgazdálkodással foglalkoztak. A 18. században azonban elkezdődött a természeti javak intenzívebb hasznosítása, melynek eredményeképp megritkultak és feldarabolódtak az erdők, a vizes élőhelyek is kisebb területre szorultak vissza. Mindezek ellenére a terület napjainkban is gazdag védendő természeti értékekben.

A magosligeti Cserkőz- és tarpai Téb-erdő, a Ricsei-erdő, a Garbolci-erdő a gyertyános tölgyesek világa. A szatmár-beregi erdők nevezetes tavaszi csodái a hóvirág, tavaszi tűzike, szellőrózsák, s az erdei galambvirág mellett a mocsári kockásliliom, kárpáti csillagvirág.

A Tájvédelmi Körzet vizes, nedves területein, árterein másféle erdők; puhafa ligeterdők, égeres láperdők (lábás égeresek), és ártéri dzsungelgyümölcsösök (Kisar határában) találhatók. A legutóbbi jégkorszak előtti időket az őslápok őrizték meg legjobban, mint a Bábtava Csaroda határában, vagy a Nyírjes-tó Beregdaróc határában jégkorszaki maradványnövényekkel. Az itteni tőzegmoha lápok Szatmár-Bereg európai mércével is egyedülálló értékei. A mohapárnákat ötféle tőzegmoha alkotja. Bábtava és Nyírjes-tó különlegességei még a hüvelyes gyapjúsás, a kereklevelű harmatfű, a vidrafű, a tőzegeper, a tőzegpáfrány, a tőzegáfonya, a babérlevelű fűz.

A terület a Tisza, Szamos, Túr környéke értékes élővilágának ad otthont. Megtalálták itt a korábban kipusztultnak hitt pisztrángfélékhez tartozó dunai galócát is, az emlősök közül közönségesnek számít a hód és a vidra. Az árterek ligeteiben a halvány geze fészkel. A gyertyános tölgyesekben találunk kockásliliomot, a keményfa ligetekben (Dédai-erdő) keresztes viperát, hollót és darázsölyvet.

A vidék megkapó elemei tavaszi virágpompába öltözött vadkörtefáikkal a fás legelők, mint amilyen a Túrútvándi melletti Rókás-legelő, vagy az Erethegeyi -legelő Penyige és Mánd között. Tölgy és vackor mellett magyar kőrist, mezei juhart és vénic-szilt találunk még itt. A folyók árterületének gazdálkodástörténeti értéke az úgynevezett dzsungelgyümölcsös. Elveszettek, elfelejtettek hitt ősi dió-, alma-, szilva-, körtefajták termőhelyei. A nemesítés fontos géntartalékai e természetes kertek.

A terület kulturális értékei szintén felbecsülhetetlenül értékesek. A táj kultúráját, eszközeit, házait, falvait a természeti környezet és a közeli Máramaros erőteljes hatása valamint harmonikus ötvözte erőteljesen befolyásolta. Szatmár–Bereg településeinek nagy része a honfoglalás korában keletkezett vidék. Lenyűgözően szép templomok, fejfás temetők, ipartörténeti emlékek jellemzik a tájat. Árpád-kori templomainak legszebb emléke a csodálatos csarodai templom vagy a tákosi tapasztott templom. Hasonlóképp értékes a lónyai harangláb vagy a szatmárcsekei csónakfejfás temető. A természeti forrásokat kihasználó életmód emlékei a túristvándi vízimalom vagy a tákosi szárazmalom.

Fehérgyarmaton található a Szatmár-Beregi Tájvédelmi Körzet Bemutatóterme, Az ember és a természet címmel látható itt kiállítás a Felső-Tisza-vidék állat- és növényvilágáról. A tárlókban megtekinthetők a közelben előkerült mamutcsontok is. Preparált állatok gazdag bemutatója egészíti ki a tárlatot. A kiállítás tablói fényképek, grafikonok és rajzok segítségével a tájvédelmi körzet egyes "szigeteinek" jellegzetességei követhetők nyomon, a táj történeti kialakulásától kezdve egészen a védetté nyilvánításig.



Országos jelentőségű védett területek elhelyezkedése

C) Ex lege védett lápterület

A tervezési területtől keleti irányban ex lege védett (a természet védelméről szóló 1996. évi LIII. törvény erejénél fogva védett) terület található, melynek legközelebbi pontja kb. 3,6 km-re esik. A természetvédelmi törvény 23.§ (3) bek. d) pontja szerint a láp olyan földterület, amely tartósan vagy időszakosan víz hatásának kitett, illetőleg amelynek talaja időszakosan vízzel telített, és

da) amelynek jelentős részén lápi életközösség, illetve lápi élő szervezetek találhatók, vagy
db) talaját változó kifejlődésű tőzegtartalom, illetve tőzegképződési folyamatok jellemzik. Az érintett ex lege védett területet a természetvédelmi hatóság egyedi határozattal még nem hirdette ki, így annak pontos kiterjedése jelenleg nincs meghatározva. Az ex lege védett terület lehatárolásáig a teljes érintett terület védettként kezelendő.



Ex-lege védett területek elhelyezkedése

D) Nemzeti Ökológiai Hálózat

A kiemelten védendő magterületek és az ezeket összekötő zöldfolyosók hálózatának, az ökológiai hálózatoknak kiemelkedő jelentőségű szerepük van az élőhelyek folytonosságának biztosításában, mely a flóra és fauna elemeinek megfelelő életteret biztosítanak. A páneurópai ökológiai hálózat részeként Magyarországon is kijelölésre kerültek a hálózat részterületei. Az ökológiai hálózat magterületekből, ökológiai folyosókból és puffterületekből áll.

Magterület: kiemelt térségi és megyei területrendezési tervekben megállapított övezet, amelybe olyan természetes vagy természetközeli élőhelyek tartoznak, amelyek az adott területre jellemző természetes élővilág fennmaradását és életkörülményeit hosszú távon biztosítani képesek és számos védett vagy közösségi jelentőségű fajnak adnak otthont.

Ökológiai folyosó: kiemelt térségi és megyei területrendezési tervekben megállapított övezet, amelybe olyan területek (többnyire lineáris kiterjedésű, folytonos vagy megszakított élőhelyek, élőhelysávok, élőhelymozaikok, élőhelytöredékek, élőhelyláncolatok) tartoznak, amelyek döntő részben természetes eredetűek, és amelyek alkalmasak az ökológiai hálózathoz tartozó egyéb élőhelyek (magterületek, puffterületek) közötti biológiai kapcsolatok biztosítására.

Pufferterület: kiemelt térségi és megyei területrendezési tervekben megállapított övezet, amelybe olyan rendeltetésű területek tartoznak, melyek megakadályozzák vagy mérséklék azoknak a tevékenységeknek a negatív hatását, amelyek a magterületek, illetve az ökológiai folyosók állapotát kedvezőtlenül befolyásolhatják vagy rendeltetésükkel ellentétesek.

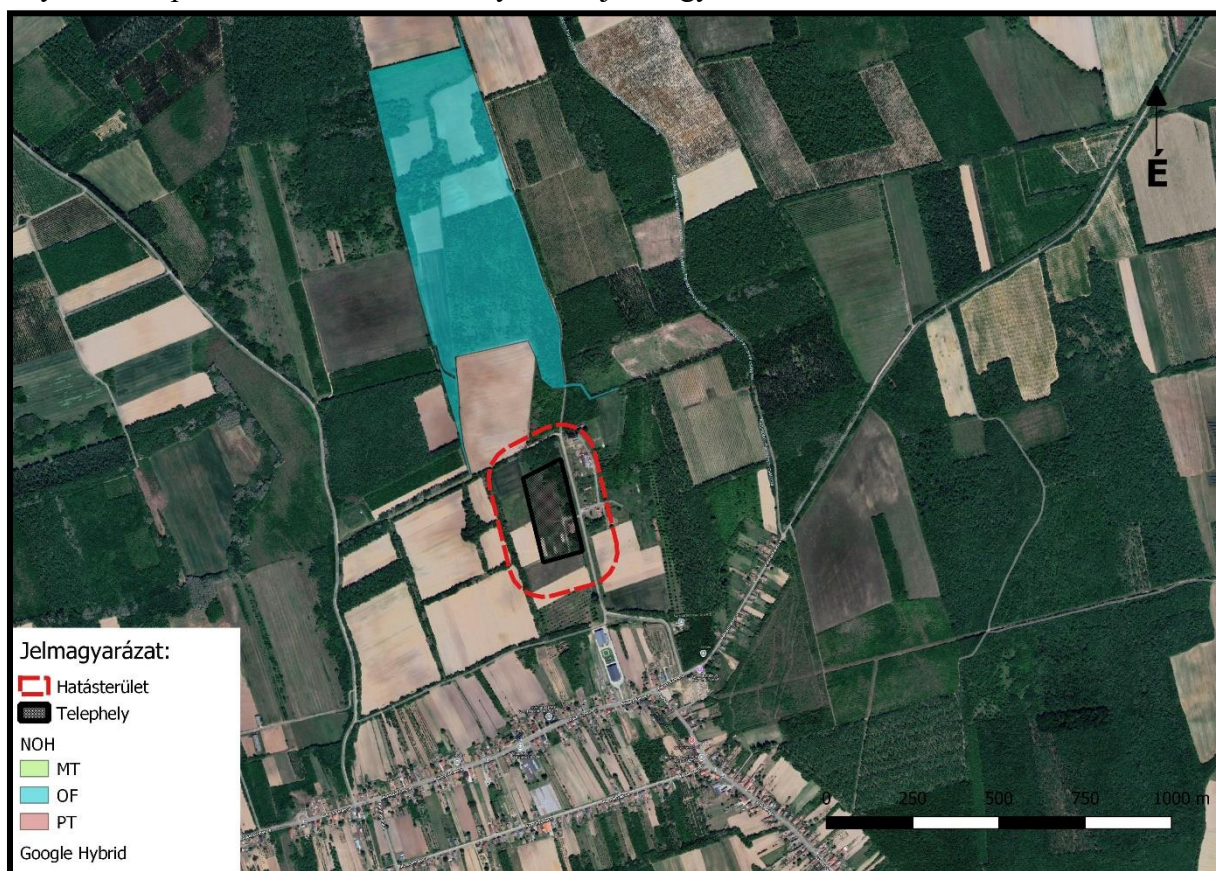

A tervezési területhez legközelebb eső ökológiai hálózati elemek

A vizsgált területtől északi irányban, mintegy 200 m távolságban ökológiai folyosó található. A beruházás, illetve annak hatásterülete nem érint természetvédelmi szempontból értékesnek mondható élőhelyeket, így a hálózathoz tartozó élőhelyek közötti a biológiai kapcsolatok sérülésére nem kell számítani.

2.7 A vizsgált terület élőhelyeinek leírása

(a mellékelte élőhelytérkép alapján)

A területen 2024. október végén, vegetációs és fészkelési időszakon kívül végeztünk helyszíni bejárást, hogy a meglévő ökológiai adottságokat, a beruházási területen és annak környezetében előforduló élőhelyeket felmérjük. A felmérések időpontjában meleg, száraz, szórványosan felhős idő volt, időjárási körülmény a helyszíni felmérést nem nehezítette. A területen mintegy négy órát töltöttünk. A megfigyeléshez és dokumentáláshoz kézi távcsövet és digitális fényképezőgépet használtunk. A bejárást során az alábbi élőhely típusok kerültek meghatározásra a beruházási területen és környezetében:

Szántó (ÁNÉR: T1): A tervezési területen és annak közvetlen és tágabb környezetének legjellemzőbb élőhelyei az egy éves szántóföldi kultúrák, kétszikű gyomfajokkal. A környező táblákban és azok szegélyein, az alábbi gyomfajok voltak láthatóak: Parlagfű (*Ambrosia artemisiifolia*), Nagy csalán (*Urtica dioica*), Vadkender (*Cannabis sativa*), Keleti szarkaláb (*Consolida orientalis*), Tatár laboda (*Atriplex tatarica*), Szőrös disznóparéj (*Amaranthus retroflexus*), Fekete üröm (*Artemisia vulgaris*), Csattanó maszlag (*Datura stramonium*), Vadmurok (*Daucus carota*), Mezei aszat (*Cirsium arvense*), Pásztortáska (*Capsella bursa-pastoris*), Útszéli bogáncs (*Carduus acanthoides*), Betyárkóró (*Erigeron canadensis*), Ragadós muhar (*Setaria verticillata*), Tyúkhúr (*Stellaria media*), Mezei cickafark (*Achillea collina*), Fehér mécsvirág (*Melandrium album*), mezei katáng (*Cichorium intybus*), mezei cickafark (*Achillea collina*), tejoltó galaj (*Galium verum*), Giliszaűző varádics (*Tanacetum vulgare*), Selyemkóró (*Asclepias syriaca*).



A tervezési terület mellett lévő szántóterületek

Erdő, fasorok (ÁNÉR: S1, S7):

A telephely környezetében minden irányba akác (ÁNÉR: S1) erdő és facsoportok találhatóak. Aljnővényzetét túlnyomórészt ragadós galaj (*Galium aparine*), a borostyánlevelű veronika (*Veronica hederifolia*), a vérehulló fecskefű (*Chelidonium majus*), a tyúkhúr (*Stellaria media*) és meddő rozsokkal (*Bromus sterilis*) alkotja. Az úttal határos részeken nyomokban megjelent a selyemkóró (*Asclepias syriaca*). Az akácok –különösen a Nyírségben- igen elterjedt kultúrerdők, amelyek az akácgyökér rizóbiájának (*Rhizobium leguminosarum*) adaptációja következtében önálló nitrogénkötésre és ennek következtében a termőhely tápanyagviszonyainak aránylag gyors megváltoztatására képesek. Az akác lombja igen gazdag nitrogéntartalmú vegyületekben, ezért az avarja igen gyorsan bomlik, s ez a talaj felső rétegében nitrogén-túlkínálatot idéz elő. Ezt, valamint az akác késői lombfakadása miatt előálló kedvező tavaszi fényviszonyokat az egyéves nitrofil gyomok gyors aszpektusváltásokkal aknázzák ki.



A telephely északi részén lévő facsoport



A telephelytől keletre eső akác fasor

A telephely mellett lévő műút mentén, valamint a tervezési területtől keletre akác fasor található, melybe helyenként amerikai kőris ékelődik (ÁNÉR: S7). A fasorok aljnövényzetét többnyire másodlagos gyep alkotja, melyet láthatóan ritkán kaszálnak, ezért a gyomfajok aránya jelentős mértékű.



A telephely mellett lévő műút mentén húzódó akác fasor

Telephelyek, roncsterület (ÁNÉR: U4):

A vizsgált területtől keletre egy kivett telephely található. Az ingatlanon lévő létesítmények mellett lévő területek a folyamatos taposásnak, gépjárművel való közlekedésnek köszönhetően növényzettel nem rendelkeznek, leszámítva a foltokban, valamint a telekhatáron megtelepedett, kerítés tövében lévő gyomfajokat.

Aszfaltozott út (ÁNÉR: U11):

A telephely műút mellett helyezkedik el. Az aszfalt burkolattal rendelkező út esetében vegetációról csak az útpadkán, útszegélyben beszélhetünk, ezeken a környező területeken is megtalálható közönséges gyomfajok előfordulása tapasztalható másodlagosan kialakult gyeppel.



Jellemző útszegély a telephelytől délre eső műút mentén

Földutak (ÁNÉR: OG) Egyszintű, alacsony, elfekvő növényzetét letaposott gyomnövényzet alkotja, jellemzően madárkeserűfű (*Polygonum aviculare*), nagy útifű (*Plantago major*) kőperje (*Sclerochloa dura*), csillagpázsit (*Cynodon dactylon*), tarackbúza (*Agropyron repens*).



A tervezési terület mellett lévő földút

3. A technológia ismertetése

Az alkalmazott technológia zárt rendszerű, növekvő mélyalmos, intenzív tartási rendszer. A szakosított baromfinevelés automatizált, számítógéppel vezérelt technikai körülmények között történik, minőségileg ellenőrzött génkészletű állománnyal. A tartástechnológia kialakítása megfelel az *állatok védelméről és kíméletéről* szóló 1998. évi XXVIII. törvény valamint a *mezőgazdasági haszonállatok tartásának állatvédelmi szabályairól* szóló 32/1999. (III. 31.) FVM rendeletben foglaltaknak. A tartástechnológia az EU direktívák előírásainak megfelelő CE megfelelőségi tanúsítással, illetve megfelelőségi nyilatkozattal rendelkező berendezésekkel történik.

A baromfi tartása minőségileg ellenőrzött génkészletű állatállománnyal történik. A baromfi nevelésekor legfontosabb az állat korának és testsúlyának megfelelő hőmérséklet, szellőzés, takarmány, fény, víz és páratartalom biztosítása. A nevelési napok számának növekedésével nő a testsúly és ezzel egyenes arányban változik (nő) a szellőztetés mértéke is. A hőmérsékleti és a páratartalmi értékek ezzel szemben fordított arányban változnak a nevelési idő elteltével, tehát csökkennek. Ezeket a tényezőket a legmodernebb technológiai berendezésekkel, valamint komoly szakmai felügyelettel és odafigyeléssel biztosítják a nevelés során. A nevelési paraméterek biztosításáról modern technológiai rendszer gondoskodik, amelynek számítógépes vezérlése lehetővé teszi a folyamatos ellenőrzést, illetve a megfelelő adatok betáplálásával a rendszer automatikus működését is.

Az állattartás jellemző technológiai műveletei:

- istállók előkészítése fogadásra;
- naposcsibék fogadása;
- takarmányozás, nevelés;
- állatok kiszállítása.

A telepen végzett, a baromfinevelés kapcsolódó tevékenységek: a baromfinevelő épületek, illetve a telep takarítása, ezen belül: a trágya kitárolása, -kiszállítása, a telepi karbantartási tevékenység, szennyvíz (mosóvíz) kiszállítása.

Istállók előkészítése fogadásra

A technológia a szülőpár naposcsibe fogadásának előkészítésével indul. A szülőpár csibéket a tenyésztő cégtől vásárolják. A telepítés előtt és a fertőtlenítés után az istálló padozatára **négyzetméterenként 1-1,5 kg portalanított, hő kezelt, pelletált szalmát terítenek szét 1 cm vastagságban.** A telepítés előtt minimum 24-48 órával elkezdik az istállók felfűtését. A naposcsibék számára különösen fontos a megfelelő hőmérséklet biztosítása, a napi hőingadozások minimálisra csökkentése. Az optimális relatív páratartalomnak 70 -75 %-nak kell lennie, míg a levegő hőmérsékletének 32-34 C-fok az első napon, amelyet folyamatosan csökkenteni szükséges a termelési ciklus során egészen 20 C - fokig.

A naposcsibék fogadása

Az itatók alá csibeetető papírt húznak, amelyet vékonyan takarmánnyal töltenek meg közvetlenül a csibék érkezése előtt. A csibeetető papír olyan természetes alapanyagból készül, amely az istállókban a 6 – 7. életnapra teljesen lebomlik, gyakorlatilag a csibék annak cellulóz maradványait elkeverik az alomban. A 8 – 9. életnapon ez a papír nyomokban sem található meg. A naposcsibék a telepre speciális hűthető-fűthető gépjárművel érkeznek. A csibéket műanyag rekeszben vagy papírkarton dobozokban szállítják. A csibéket a dobozokból közvetlenül az itató alá a csibepapírra öntik, ahol azonnal megtalálják a takarmányt és a vizet. A csibepapír 6 - 7 nap múlva lebomlik. A naposcsibék telepítése után töltik fel a csibeetető tálcákat takarmánnyal. Az állomány 2 hetes koráig ebből eszik, majd 2 hetes korában kezdik meg az átállást a spirálos etetőre. A naposcsibék telepítésekor nem minden istállót telepítenek be, melynek oka, hogy a nevelés során többször az állomány válogatásra, súlyszerinti osztályozásra kerül. A súlyban a standardtól jelentősen eltérő madarakat külön istállóba telepítik át 4 és 8 hetes korukban. A lent leírt telepítési sűrűséget a 8. hét után fogják elérni.

A telepítési sűrűség jérce esetében maximum 10 db/m², kakas esetében maximum 6 db/m². Egy nevelési ciklus 18-20 hétig tart, melynek során a jérce az 1,8 – 2,0 kg, a kakas pedig a 2,8 – 3,0 kg tömeget éri el. Egy éven belül 2 teljes nevelési ciklus valósítható meg.

Takarmányozás

A takarmányt a cég saját takarmánykeverőiben állítja elő, a telepített fajta technológiai leírásában szereplő beltartalmi értékeknek megfelelően. A takarmányt a gépkocsikról közvetlenül az ólak mellé adagoló szerkezettel ellátott zárt silókba fűjja be a takarmányos autó, ahonnan a minden ólban telepítésre került spirálos behordó berendezés szállítja a takarmányt az ólakban levő garatokba. A takarmány szállítás a rendszer segítségével gyorsan, mérlegen keresztül, zárt csatornán halad. A mérlegrendszer segítségével a takarmányfogyasztás állandóan figyelemmel kísérhető.

Takarmányozási program növendék telepeken

A felhasznált takarmányt mindig az állomány életkorának megfelelően választják meg, figyelembe véve az adott korú állat tápanyagigényét. Amennyiben az állatok súlygyarapodása nem az elvárásoknak megfelelő a takarmányozási fázisok közötti váltásokat, illetve a fázisok napjait úgy állítják be, hogy az állat a súlyának megfelelő tápot hosszabb ideig kapja. Minden takarmányszállításhoz tartozik egy minőségi bizonyítvány. A takarmányszállításokról nyilvántartást vezetnek. Az első héten a takarmányfogyasztás korlátlan a csibék részére. A második héttől a korlátozott etetésre állnak át. A takarmányadagok a következő képen alakulnak. Az első héten kb. 20 gr/db, 18-20 hetes korában az áttelepítéskor 85-100 gr/db a kakasoknál és a jércéknél egyaránt.

A következő takarmányokat használják fel alábbi formában:

- 1-2 hét szülőpár indító 1., finom morzsa
- 2-4. hét szülőpár indító 2., durva morzsa
- 4-16. hét szülőpár nevelő, finom morzsa
- 16. héttől szülőpár tojó előkészítő, finom morzsa

Az itatáshoz szükséges vizet a telephelyen mélyfúrású kútból biztosítják, szopókás, zárt technológiájú rendszer segítségével. A víz minőségét rendszeresen ellenőrzik. A szopókás itatási technológia lehetővé teszi a víz gazdaságos kiadagolását, megakadályozva a víz alomra kerülését. Ennek a technológiának köszönhetően az itatók környékén lévő alom állandóan száraz állapotú, s így a szerves anyag bomlása nem indul meg. A bomlási reakciók jelentős lelassulása miatt csökken a technológiában a bűzt okozó szerves vegyületek, valamint a kénhidrogén és ammónia képződése. Az alom száraz állapotban tartásában fontos szerep jut a szellőzési berendezésnek is, mivel a páratartalom szabályozása az alom száraz állapotban tartására is jelentős befolyással van. A szopókás itató alkalmazásával a vízben lévő mikroorganizmusok száma minimálisra csökkenthető, ami a szerves anyagok lebontásának, ezáltal a bűzt és más gázok keletkezésének lassításánál nagy jelentőségű. A szopókás itató megfelelő alkalmazásához a világítás mértékének elegendőnek kell lennie ahhoz, hogy a szopóka végén a víz csillogjon, mivel a madarakat a vízcsepp csillogása vonzza az itatóhoz.

Nevelési körülmények

A nevelő épületekben minden körülmények között biztosítani kell az állatok korának, fejlettségének megfelelő hőmérsékleti-, páratartalmi érték, valamint megfelelő mennyiségű oxigén. A telepre közüzemi gázellátás kerül kiépítésre. A nevelő épületek fűtését földgáz üzemű hőlégbefűvők biztosítják. A nevelő épületek automata hőfok-szabályzó rendszerrel vannak felszerelve, mivel a baromfinevelés elengedhetetlen követelménye a nevelőtér hőmérsékletének az állomány hőigényének megfelelő szinten tartása, a hőstressz elkerülése.

A nyári nagy melegekben a külső hőmérséklet elérheti a 30-35°C-ot. A nevelőtérben lévő állomány hűtése két módon érhető el. Effektív hőérzet csökkentésével - a légáram növelésével - vagy a bevitt levegő hőmérsékletének csökkentésével - evaporatív hűtéssel - hűtőpanelen keresztül.

A tüzelés szabályozása a nevelőtér hőmérsékletétől és páratartalmától függően automatikus. Az istállók kialakítása során a lehető legjobb hőszigetelő paraméterekkel rendelkező 12 cm vastag PIR habos panelelemeket használnak fel. A megfelelő páratartalmat automatikus vezérlésű párástó rendszer fogja biztosítani.

A jó levegő a technológiai előírásoknak megfelelő hőmérsékletű és páratartalmú, pormentes és káros gázokat csak minimális, a madarak egészségét nem veszélyeztető koncentrációban tartalmazhat. A szellőztetés az eredményes baromfi tartás egyik legkritikusabb eleme.

Hat alapvető ok van, mely a baromfi istállók kielégítő szellőztetését fontossá teszi:

- oxigént biztosítani a légzéshez;
- eltávolítani a felesleges hőt;
- eltávolítani a felesleges párást;
- minimalizálni a port;
- limitálni a veszélyes gázok mennyiségét (ammónia, széndioxid);
- a berendezések élettartamának növelése.

Ezeknek a céloknak az eléréséhez az alagútszellőzést terveztek - amelyet használnak is valamennyi szülőpár nevelő és tenyész telepeken. A szellőztető rendszer működtetését automatikus vezérlés biztosítja. A légterenként elhelyezett számítógép folyamatosan méri a hőmérsékletet és a páratartalmat, s az automatika a ventilátorok indításával, fordulatszámának szabályozásával, a légbeejtők nyitásával, zárásával, a fűtőberendezések indításával, szabályozza az istállókon átáramoltatott levegő mennyiségét, ezáltal pedig a hőmérsékletet és a páratartalom is.

Az optimális termelési környezet fontos tényezője az istálló levegőjének relatív páratartalma. A madarak, verejtékmirigyeik nem lévén, nem párologtatnak és ezáltal nem hűtik testüket. Légzésük során viszont tekintélyes mennyiségű párat juttatnak az istálló levegőjébe. 500 kg baromfi óránként 2000 g vizet párologtat el, vagyis juttat az istálló légterébe. Az istálló légterének páratartalmát azonban tovább növeli még az itatókból esetlegesen elfolyó víz, az ürülék nedvességtartalma és főképp őszi-téli időszakban a nagy relatív páratartalmú szellőztető levegő. Nemritkán, főként nyáron előfordulhat, hogy magas hőmérséklet mellett megemelkedik a relatív páratartalom, különösen, ha az istállót nem kielégítően szellőztetik. A levegő ilyen esetben könnyen eléri az ún. fülledtségi értéket, amikor állapota a párologtatás útján történő hőleadást gátolja (kismértékű fiziológiai telítettségi hiány), és ez hőrekedéshez, lefulladáshoz vezet. A napos, illetve fiatal baromfiállományok viszonylag magas, mintegy 70-75 %-os relatív páratartalmat igényelnek. A relatív páratartalmat műszerrel mérik, és ez is a szabályozás egyik alapja. A szellőztetést biztosító ventilátorok két fajta teljesítményűek, EM 50 és EM 36 típusúak.

Típus:	EM36 ventilátor, galvanizált. 0,55 kW; 3 fázisú	EM50 ventilátor, galvanizált 1,1 kW; 3 fázisú
Teljesítmény:	22.250 m ³ /h	40.800 m ³ /h
Méret:	1090 x 1090 x 530 mm	1380 x 1380 x 530 mm
Lapátátmérő/lapátok száma:	920 mm/6 db	1200 mm/6 db
Villanymotor adatok:	0,55 kW; 230/400 V; 50 Hz	1,1 kW; 230/400 V; 50 Hz
Súly:	62 kg	84 kg
Zajkibocsátás:	62 dB	69 dB

(a gyártó adatai)

A baromfi életciklusát nagymértékben befolyásolja a világítás is. A nevelés során fényprogramot alkalmaznak, ami a nevelés első szakaszában egészen napi 8 órára csökken. A világításnál a hagyományos izzók helyett szabályozható fénycsőveket alkalmaznak, melyek energiatakarékosabbak, és hatékonyságuk is nagyobb. A fényprogram betartásához fénykirekesztőket használnak, ami meggátolja a természetes fény beszűrődését. A fényprogrammal és a takarmányprogram betartásával készítik elő az állatokat a későbbi tojástermelésre.

Az állomány nevelése

Az állomány nevelési periódusa napos kortól 18-20 hétig tart. A nevelés célja, hogy az előnevelő telepen a madarakat előkészítsék a tojástermelési fázisra. Az előnevelő telepről az állomány átszállításra kerül 18-20 élethetesen a tojótelepre. A nevelés során a madarak súlyát heti rendszerességgel mérik. A tartás során végig adagolt takarmányozási programot alkalmaznak annak érdekében, hogy a súlyuk a technológia előírásának megfeleljen az optimális termelés és keltethetőség érdekében. A takarmány adagolás mellett a tenyész növényeket 4. élethetes koruktól vízkorlátozással tartják távol az itató szelepekkel történő „játszástól”, azaz az alom felesleges átmedvesítésétől.

Állategészségügy

A Kft. az alábbi programot a cégcsoport főállatorvosával közösen alakította ki, és az állatorvos felügyelete mellett hajtja végre, és tarja folyamatos ellenőrzés alatt.

Ennek keretében a következő legfontosabb intézkedések vannak érvényben:

- A telepet zárt kerítéssel van körbevéve, a személy és gépjármű forgalmat minimalizálják.
- A telepre csak a technológiai célokat szolgáló gépkocsi hajthat be.
- A telepre csak az ott dolgozó és ellenőrző személyek léphetnek be, zuhanyzás és teljes ruhaváltást követően.
- A látogatók számát minimalizálják. A látogatók a nevelő terekre nem léphetnek be.
- Minden istálló bejáratához tiszta, fertőtlenítő oldattal feltöltött tálca és kézmosó van elhelyezve, melyben kéz-láb fertőtlenítés után lehet belépni. Az istálló előterében a lábbeliket le kell lecserélni.
- A rágszálók istállókba jutását csapdázással és állatgyógyászati készítményekkel, s az épület állandó karbantartásával, a nyílások elzárásával akadályozzák meg.
- Az elhullott állatokat és a veszélyes hulladékokat a telep szélén kialakított állati hulladékgyűjtő és veszélyes hulladékgyűjtő épületben gyűjtik, s a fehérje feldolgozó vállalat és más, engedéllyel rendelkező szakképzett részére rendszeresen átadják elszállításra. A hulladék szállító gépkocsi a szállítás során a szállítási útvonal és a gyűjtőhely elhelyezésének következtében nem lép be.
- Az állomány rendszeres vakcinázását szigorú előírások betartása mellett az állatorvos irányításával végzik.

A gyógykezelésekre, immunizálásra, erősítésre használt szerekről naprakész gyógyszernyilvántartást kell vezetni, amiben a bevételezést illetve a kiadást is rögzíteni kell. Az állomány folyamatos állategészségügyi ellenőrzését biztosítani kell, vakcinázását és gyógyszeres kezelését a megbízott állatorvosnak kell ellátni.

A rágszáló és rovarirtást szerződéses jogviszony keretében erre szakosodott külső társaság végzi, szükség szerinti rendszerességgel.

Trágya eltávolítása, takarítás, fertőtlenítés, almozás

A baromfik elszállítása után megkezdik a berendezések szétszerelését és tisztításra való előkészítését. A szétszerelést olyan mértékben végzik, hogy maximálisan hozzá lehessen férni a felületekhez a trágyázás, takarítás során. A kiszerelés után a trágyát eltávolítják, ügyelve arra, hogy szóródás ne legyen. A takarítás során a trágyát a nevelő épületekből homlokrakodóval az épületek végében található betonozott területen várakozó szállítójárműre rakják, majd közvetlenül a BAROMFI-COOP Kft. a nyírjákói trágyafermentáló telepére szállítják, vagy mezőgazdasági területen kerül hasznosításra (gazdálkodóknak adják át) így a telepen trágyatárolás nincs. A kitrágyázáshoz kisméretű homlokrakodó gépet és trágya elszállító gépjárműveket használnak. A telephelyen belüli trágyaszállítás aszfaltozott burkolaton történik. A kitrágyázást követően az istálló száraz takarítását végzik el, a portalanítással kezdve és az épületeket „seprű tiszta” állapotba hozzák.

A ventillátorokat, a szellőzőnyílásokat, külső és belső falakat portalanítani szükséges. A száraz takarítás után nagynyomású vizes mosóval mossák le az istálló minden felületét, és minden berendezési tárgyat. Kívülről befelé mosnak, így a szennyeződés kívülre nem kerül. Ez alapvetően a telep salmonellamentes státuszának megőrzése céljából történik így, mindezek mellett elkerülik a baromfi telepek talajvíz bázisának szennyezését is. Az épületek csatornáján keresztül a mosófolyadék a gyűjtőaknába jut. Az épületek és a technológia mosását addig végzik, amíg látható szennyeződést találnak. A víztiszta mosást követően az istállók habtisztítása következik. A felületre kijuttatott hab a láthatatlan vagy esetlegesen hideg vízzel el nem távolítható szennyeződések oldja le a felületről. Az előírt behatási idő elteltével az istálló és a technológiát újra elmosás. A száradás után a felületeket hab formájában fertőtlenítik. A technológia beszerelése után az istállókat ködképző berendezés segítségévelgázosítják majd bezárják. A takarítás hatékonyságát higiéniai mintavétellel ellenőrzik a fertőtlenítés után. Az új állomány fogadása csak alacsony összcsírájú és salmonella negatív istállóba történhet.

Az ólak takarításából származó mosóvizet összesen 4 db, egyenként 20 m³ és 1 db 10 m³ kapacitású zárt szennyvíztárolóban gyűjtik. Az aknából a mosóvizet saját gépjárművel az engedélyes szennyvíztisztító telepre szállítják. A telepen alkalmazott tartástechnológiából eredően állattartási szennyvíz nem keletkezik. A szociális szennyvíz gyűjtése 1 db 10 m³-es zárt szennyvízaknában történik, melyet szintén szennyvíztisztító telepre szállítatnak közszolgáltatás keretében.

A telephely vízellátási mélyeinek létesítéséhez és üzemeltetéséhez vízügyi szakember készíti el a terveket, amelyek az illetékes vízügyi hatóságra kerülnek benyújtásra engedélyezésre.

4. A tevékenység hatásainak vizsgálata

4.1 Levegőkörnyezeti hatások

4.1.1 Légszennyezettségi alapállapot, általános jellemzés

A levegővédelemmel kapcsolatos általános kötelezettségeket 306/2010.(XII.23.) Korm. rendelet határozza meg. A légszennyezettségi határértékekről, a helyhez kötött légszennyező pontforrások kibocsátási határértékeiről a 4/2011. (I. 14.) VM rendelet rendelkezik. A közúti közlekedésből származó légszennyezés mértéke a 4/2011. (I. 14.) VM rendeletben rögzített határértékek alapján minősíthető.

A levegő védelméről szóló 306/2010. (XII.23.) Korm. rendelet értelmében a *helyhez kötött pontforrás hatásterülete*: a vizsgált pontforrás körül lehatárolható azon legnagyobb terület, ahol a pontforrás által maximális kapacitáskihasználás mellett kibocsátott légszennyező anyag terjedése következtében a vonatkoztatási időtartamra számított, a légszennyező pontforrás környezetében fellépő leggyakoribb meteorológiai jellemzők mellett, a füstfáklya tengelye alatt a vonatkoztatási időtartamra számított várható talajközeli levegőterheltség-változás

- a) az egyórás (PM_{10} esetében 24 órás) légszennyezettségi határérték 10%-ánál nagyobb, vagy
- b) a terhelhetőség 20%-ánál nagyobb;
- c) az egyórás (PM_{10} esetében 24 órás) maximális érték 80%-ánál nagyobb

A levegő védelméről szóló 306/2010. (XII.23.) Korm rendelet értelmében a *helyhez kötött diffúz forrás hatásterülete*: a vizsgált diffúz forrás körül lehatárolható azon legnagyobb terület, ahol a diffúz forrás által maximális kapacitáskihasználás, ennek hiányában jellemző üzemállapot mellett kibocsátott - műszaki becsléssel meghatározható - légszennyező anyag terjedése következtében a légszennyező diffúz forrás környezetében a talajközeli és magaslégköri meteorológiai jellemzők mellett, a füstfáklya tengelye alatt a vonatkoztatási időtartamra számított várható talajközeli levegőterheltség-változás

- a) az egyórás (PM_{10} esetében 24 órás) légszennyezettségi határérték 10%-ánál nagyobb,
- b) a terhelhetőség 20%-ánál nagyobb; vagy
- c) az egyórás (PM_{10} esetében 24 órás) maximális érték 80%-ánál nagyobb

A közúti közlekedésből származó légszennyezés mértéke a 4/2011. (I. 14.) VM rendeletben rögzített határértékek alapján minősíthető. A levegő védelméről szóló 306/2010. (XII.23.) Korm rendelet a légszennyező vonal források hatásterületének meghatározásáról nem rendelkezik. A vonalforrás szennyező hatásának számítását az MSZ 21459/2-81 szabvány szerint és a KTI egyszerűsített képletével határoztuk meg figyelembe véve az MSZ 21457 szabványsorozatot.

A levegő védelméről szóló 306/2010. (XII. 23.) Korm. rendelet 4. §-a szerint „Tilos a légszennyezés, valamint a levegő lakosságot zavaró bűzzel való terhelése, továbbá a levegő olyan mértékű terhelése, amely légszennyezettséget okoz.” A K.r. 5. §-ának (2) bekezdése szerint „A levegővédelmi követelmények teljesülését a légszennyező pontforrás hatásterületén biztosítani kell.”

A K.r. 30. §-ának (1) bekezdése szerint „Bűzzel járó tevékenység az elérhető legjobb technika alkalmazásával végezhető”.

A környezeti levegőmegengedhetőszenyezettségének mértékét a 4/2011. (I. 14.) VM rendeletben foglaltak szerint vettük figyelembe. A terhelhetőség a határérték és a háttérterhelés különbsége.

A jelenlegi levegőminőség meghatározásához a legközelebbi mérőállomás, az Országos Légszennyezettségi Mérőhálózat Nyíregyháza, a Széna téri automata immissziós mérőállomás **2022. évi** adatait használtuk fel (Országos Meteorológiai Szolgálat: 2022. évi összesített értékelés hazánk levegőminőségéről az automata mérőhálózat adatai alapján). A terhelhetőség a határérték és a háttérterhelés különbsége. A későbbi számításokhoz a mért immissziós adatok alapján vettük fel a háttérszenyezettséget, melyet az alábbi táblázatban foglaltunk össze.

Légszennyező anyag	Határérték [$\mu\text{g}/\text{m}^3$]	Háttérterhelés [$\mu\text{g}/\text{m}^3$]	Terhelhetőség [$\mu\text{g}/\text{m}^3$]	1 órás maximális érték
Szálló por (PM_{10})	50*	28	22	199
Szén-monoxid	10000	551	9449	2686
Nitrogén-oxidok	200	37,5	162,5	890,4
Kén-dioxid	250	3,2	246,8	10,5

Megjegyzés: *24 órás határérték (a hatástávolság értékelése szálló pornál erre kell, hogy vonatkozzon)

A fenti állomás közlekedési jellegű mérőállomás, így a háttérterhelés alapján megállapított terhelhetőségi értékek a legkedvezőtlenebb adatokat jelentik Nyírparasznya esetében, mivel a vizsgált terület környékén jelentős ipari üzem nem található, a közlekedési eredetű emisszió sem jelentős Nyíregyháza városhoz képest.

A tervezési területhez (Nyírparasznya, 010/15 hrsz.) a legközelebbi lakóingatlan Nyírparasznya, Rákóczi Ferenc utcán található. A tervezett istállóktól Déli irányba, 394 méter távolságra található a legközelebbi lakóépület.



Legközelebbi lakóház (Nyírparasznya, Rákóczi Ferenc utcán)

A terület levegőminőség tekintetében általánosságban (a jelenlegi környezethasználati, biológiai és ökológiai adottságai révén) kedvező helyzetű, levegőterhelés szempontjából megfelelő tartalékokkal rendelkezik.

A légszennyezettségi index értékelése az ORSZÁGOS METEOROLÓGIAI SZOLGÁLAT 2022. évi összesítő értékelés hazánk levegőminőségéről az automata mérőhálózat adatai alapján

Település	Légszennyezettségi index			Összesített index
	NO ₂	SO ₂	Ülepedő por	
Nyíregyháza	jó (2)	kiváló (1)	jó (2)	jó (2)

A 2022. évi eredmények minősítése

A 4/2011. (I. 14.) VM rendelet szerint az általunk vizsgálat anyagok egészségügyi határértékei az alábbiak:

	A	B	C	D	E	F	G	H
1.	Légszennyező anyag	Határérték [$\mu\text{g}/\text{m}^3$]						
2.		Órás		24 órás		éves		
3.	[CAS szám]	Határérték	Tűrőhatár	Határérték	Tűrőhatár	Határérték	Tűrőhatár	Veszélyességi fokozat
4.	Kén-dioxid [7446-09-5]	250	150	125		50		III.
5.	Nitrogén-dioxid [10102-44-0]	100	50%	85		40	50%	II.
6.	Szén-monoxid [630-08-0]	10 000		5000	60%	3 000		II.
7.	Szálló por (PM ₁₀)			50	50%	40	20%	III.

A légszennyezettségi agglomerációk és zónák kijelöléséről a 4/2002.(X.7.) KvVM rendelet intézkedik, mely szerint Nyírparsznya a 10. zónába tartozik.

Zónacsoport a szennyező anyagok szerint				
	Kén-dioxid	Nitrogén-dioxid	Szén-monoxid	PM ₁₀
Légszennyezettségi zóna				
10. Az ország többi területe, kivéve az alább kijelölt városokat	F	F	F	E

4.1.2 A telepítés hatótényezőinek és várható hatásainak előzetes becslése:

A létesítés időszakában több olyan környezeti hatással is számolni kell, amely az építési körzetet érinti. Ilyen hatások várhatók:

- a földmunkák során az építési területen fellépő kiporzás nyomán,
- a szállítójárművek szállítási útvonala mellett jelentkező átmeneti közlekedési emisszióból,
- a munkagépek emissziójából a munkaterületen,
- az épület kivitelezése, felületkezelése, hegesztése során (elhanyagolható)

Építkezés, bontás során keletkező porszennyeződés:

Az építés során felszabaduló légszennyező anyagok jellemzően diffúz módon terhelik a közvetlen környezetet. Ennek hatása, tartós vagy maradandó kockázata jelentéktelen és csak a kivitelezési időszakra korlátozódik. Mozgó légszennyező-anyag kibocsátó pontforrásnak számítanak az építési területen mozgó munkagépek. A földmunkák közben levegőbe kerülő ülepedő por által okozott szennyezés, a terület talajviszonyainak ismeretében számszerűsíthető. Feltételezve, hogy a legkisebb porszemcsék legkisebb mérete közelítőleg 80 µm-nek vehető, ezen szerint az alábbi módszerrel határozható meg:

$$v = \frac{1}{18 * \eta_1} * (\rho_p - \rho_1) * d^2 * g, ahol$$

η_1 – a levegő dinamikai viszkozitása ($17,2 * 10^{-6}$ Pa s

ρ_1 – a levegő sűrűsége ($1,29 \text{ kg/m}^3$)

ρ_p – a por sűrűsége (1500 kg/m^3)

d - a porszemcse átmérője ($8 * 10^{-5}$)

g – a nehézségi gyorsulás ($9,81 \text{ m/s}^2$)

Az ülepedési sebességre: $v = 0,3 \text{ m/s}$ adódik. A munkagépek működésekor max. 3,5 m magasra felvert por kiülepedési ideje:

$$t = \frac{s}{v} = \frac{3,5}{0,3} = 11,66 \text{ s}$$

A területen erősen szeles 25 km/h szélsébségnél a felvert por által megtett út:

$$s = \frac{v}{3,6} * t = \frac{25}{3,6} * 11,66 = 81 \text{ m}$$

szemcsék kiülepedési sebessége gravitációs térben a Stokes-formula

A szállítójárművek emissziója a kivitelezési szakaszban:

A terület Nyírparasznya, Rákóczi Ferenc u. felől közelíthető meg. Szállítási tevékenység csak a nappali időszakban történik.

Naponta maximum 5 tehergépjármű fordulót jelent. A telepítés során, a munkaterületen egyidejűleg maximum 2 tehergépjármű dolgozik majd.

A 3,5 t megengedett össztömegnél nagyobb tehergépkocsik fajlagos emissziós tényezőit az alábbi táblázat foglalja össze:

Üzem mód km/h	Szén-monoxid CO	Szén-hidrogének CH (FID)	Nitrogén-oxid NO ₂	Kén-dioxid SO ₂	Részecske PM	Szén-dioxid CO ₂
5	26,74	6,04	9,37	0,193	3,15	1396,2
10	22,69	2,40	8,39	0,152	2,55	1099,4
20	16,50	1,67	6,87	0,117	1,99	854,9
30	12,94	1,13	6,25	0,104	1,76	757,3
40	11,10	0,814	6,00	0,0957	1,62	695,7
50	9,18	0,645	5,99	0,0932	1,56	671,9

*A 3,5 t megengedett össztömegnél nagyobb tehergépkocsik fajlagos emissziós tényezői
a 2004-es évre vonatkozóan (g/km)*

A számítások során azt a legkedvezőtlenebb esetet vettük figyelembe, amikor 2 db jármű egyszerre folyamatosan üzemel és a járműveket, munkagépet nagyságrendileg azonos légszennyező mozgó forrásnak tekintjük.

A mozgáshoz 5 km/h sebességtartományt rendelünk (legkedvezőtlenebb helyzet – worstcase).

A 2 db, 5 km/h sebességgel, egyidejűleg, 1 óra működési idő alatt a fenti táblázatban szereplő fajlagos értékek alapján légszennyező mozgó forrás emissziója az alábbi:

Komponens	mg/s	g/h
CO	74,25	267,4
NO _x	26	93,7
TSPM	8,75	31,5
CH	16,75	60,4

Az MSZ 21459/2:1981 szabvány alapján az érintett útszakaszok szennyező anyag kibocsátásainak számítása az alábbi képlettel lehetséges:

$$E_i = \frac{\left(\sum_{j=1}^3 n_j \cdot e_{ij} \right)}{3.6 \cdot 10^3} :$$

ahol:

E_i: a vizsgált útszakaszon áthaladó teljes légszennyező anyag kibocsátása az i-edik szennyezőanyag komponensből [mg/s m];

e_{ij}: a j-edik járműfajta kibocsátása az i-edik szennyező anyag komponensből a járműfolyam tényleges sebességénél [g/km]

n_j: a járműfolyam járműszáma az adott járműtípusból (j=1 – személygépkocsi, j=2 – 3,5 t-nál nagyobb tömegű tehergépjármű, j=3 – autóbusz) [db/óra];

1/3.6×10³ a [g/km óra] és a [mg/s m] közötti váltószám.

A fentiek alapján az egyes szennyezőanyagok E_i értéke az alábbiak szerint alakul:

Komponens	E _i [mg/s×m]
CO	0,01485
SO ₂	0,0001
TSPM	0,00175
CH	0,00335
NO ₂	0,00520

Terjedésszámítás, hatásterület:

Ha az út beépítetlen (vagy lazán beépített) területeken halad, az MSZ 21459/2 szabvány szerinti számítás alkalmazható. Ez vonalforrás légszennyező hatását számítja egyszerűsítő feltételekkel. Az u szélesség és a σ_z függőleges irányú (turbulens) szóródási együttható meghatározásához transzmissziós tényezők szükségesek. Ezek meteorológiai adatokból számíthatók az MSZ 21457 szabványsorozat összefüggéseivel. Jellegzetes meteorológiai jellemzők a szélparaméterek: u szélesség, θ szélirány, S légköri stabilitás; $f\theta$ gyakoriság. Jelenlegi gyakorlat szerint ezeket a paramétereket kategóriákba soroljuk: 8 db u , 16 db θ , 7 db S csoport létezik. Ezért legalább 896 esetben kellene elvegezni a terjedésszámítást (szennyezőanyagokra, távlati időpontokra, tervezési változatokra).

A számítások egyszerűsítése céljából leggyakoribb u és S értékekre, két (merőleges és párhuzamos) relatív szélirányra, 1 óra átlagolási időtartamra, felszínközeli határoztuk meg a C kiegészítő légszennyezettséget. Transzmissziós tényezők a légszennyező anyagok átalakulásra jellemző ún. felezési idők is. Mivel a számítás útközeli pontra történik, átalakulásokkal nem számoltunk.

A leggyakoribb értékek az utak középvezetékében: $S=4,895$; $u=3,296$; $p=0,348$; $\sigma_z=0,838 \times x^{0,684}$. Az empirikus $\sigma_z \sim 0,65 \times x$. (Itt p a szélprofil egyenlet kitevője, x szélmenti távolság).

Az útvonalra merőleges szélirány esetén a KTI egyszerűsített képletével számítható a maximális járulékos légszennyezettség X (m) távolságban:

$$\Delta C = 1,228 \cdot E / (u \cdot X).$$

ahol:

ΔC : járulékos légszennyezettség [$\mu\text{g}/\text{m}^3$]

E : vonalforrás szennyezőanyag emissziója [mg/ms]

u : átlagos szélesség

X : az út tengelyétől mért távolság

Az egyszerűsítő modellel, az MSZ 21459/2 szabvány szerint merőleges szélirány esetén, egyenes útszakasz oldalán számított kiegészítő légszennyezettséget, az alap-szennyezettség feletti értékeket a következő táblázat tartalmazza X méter távolságban:

X	$\text{NO}_x \Delta C [\mu\text{g}/\text{m}^3]$	$\text{Pb} \Delta C [\mu\text{g}/\text{m}^3]$	$\text{CH}_4 \Delta C [\mu\text{g}/\text{m}^3]$	$\text{CO} \Delta C [\mu\text{g}/\text{m}^3]$	$\text{SO}_2 \Delta C [\mu\text{g}/\text{m}^3]$
5 m	0,000425	0,00014	0,00027	0,00122	0,000008
10 m	0,00021	0,00007	0,000135	0,000605	0,000004
15 m	0,00014	0,000045	0,00009	0,000405	0,0000025

A szállítás során a kibocsátott légszennyező anyagok hatása várhatóan nem érezhető az utaktól néhány méternél nagyobb távolságban, így az nem éri el a lakóépületeket. A talajközeli levegő minősége megfelel az egészségügyi követelményeknek. A szállítás tevékenységre vonatkozóan levegővédelmi hatásterület nem értelmezhető. Mivel a fajlagos emissziós tényezők az 5 km/h sebességtartományra a legmagasabbak, valamint az egyes utak forgalmát is csak maximum 2 db járművel terheli egyidejűleg a tevékenység, ezért a többi sebességtartományra (közúti közlekedés 50 km/h) nem végeztünk számításokat.

A munkagépek emissziója a munkaterületen:

Az erőgépek által kibocsátott légszennyezők tömegárama a Diesel-motorok teljesítményétől függ. Az építési munka során igénybe vett 3 db munkagép (Homlokrakodó árokásóval, tolólapos dózer, betonmixer, mobildaru) együttes (névleges) teljesítményeként 320 kW-ot vettünk fel, figyelembe véve az időbeli együttes működést.

Az építkezés során maximálisan igénybe vett gépek:

- Munkagépek 320 kW (összesen) teljesítménnyel
- 2 db négytengelyes tehergépkocsi

A számításokat a motorok maximális teljesítményén végeztük el, az összes gép együttműködése esetén, így modellezve a legkedvezőtlenebb állapotot. A gépek kipufogócsövének kibocsátási magassága a talajszint felett 3 m, átmérője 100 mm. A cső végén kiáramló füstgáz átlagos hőmérséklete 250 °C.

A munkagépek kibocsátásai:

A munkagépek kibocsátásait a következő EU direktívában foglaltaknak megfelelően határoztuk meg:

„AZ EURÓPAI PARLAMENT ÉS A TANÁCS (EU) 2016/1628 RENDELETE (2016. szeptember 14.) a nem közúti mozgó gépek belső égésű motorjainak a gáz - és szilárd halmazállapotú szennyezőanyag-kibocsátási határértékeire és típusjóváhagyására vonatkozó követelményekről, az 1024/2012/EU és a 167/2013/EU rendelet módosításáról, valamint a 97/68/EK irányelv módosításáról és hatályon kívül helyezéséről” Motorkategóriák (1)E rendelet alkalmazásában a következő, az I. mellékletben megállapított alkategóriákra bontott motorkategóriát kell alkalmazni:

1. „NRE kategória”: a) olyan, közúton vagy egyéb módon való haladásra vagy mozgatásra szánt és alkalmas nem közúti mozgó gépekbe szánt motorok, amelyek nincsenek kizárva a 2. cikk (2) bekezdésének hatálya alól, és az e bekezdés 2–10. pontjaiban meghatározott egyetlen más kategóriában sem szerepelnek; b) az V. szakasz szerinti, IWP, IWA, RLL vagy RLR kategóriájú motorok helyett használt, 560 kW-nál kisebb referenciateljesítményű motorok;

A 4. cikk (1) bekezdésének 1. pontjában meghatározott NRE motorkategóriára vonatkozó, V. szakasz szerinti kibocsátási határértékek:

Kibocsátási szakasz	Motor-alkategória	Teljesítménytartomány	A motor gyújtásának típusa	CO	CH	NO _x	Részecskék (PM) tömege	PN	A
		kW		g/kWh	g/kWh	g/kWh	g/kWh	#/kWh	
V. szakasz	NRE-v-1 NRE-c-1	0 < P < 8	CI	8,00	(CH + NO _x ≤ 7,50)		0,40 ⁽¹⁾	—	1,10
V. szakasz	NRE-v-2 NRE-c-2	8 ≤ P < 19	CI	6,60	(CH + NO _x ≤ 7,50)		0,40	—	1,10
V. szakasz	NRE-v-3 NRE-c-3	19 ≤ P < 37	CI	5,00	(CH + NO _x ≤ 4,70)		0,015	1 × 10 ¹²	1,10
V. szakasz	NRE-v-4 NRE-c-4	37 ≤ P < 56	CI	5,00	(CH + NO _x ≤ 4,70)		0,015	1 × 10 ¹²	1,10
V. szakasz	NRE-v-5 NRE-c-5	56 ≤ P < 130	mind	5,00	0,19	0,40	0,015	1 × 10 ¹²	1,10
V. szakasz	NRE-v-6 NRE-c-6	130 ≤ P ≤ 560	mind	3,50	0,19	0,40	0,015	1 × 10 ¹²	1,10
V. szakasz	NRE-v-7 NRE-c-7	P > 560	mind	3,50	0,19	3,50	0,045	—	6,00

Fajlagos kibocsátási értékek

A 3,5 t megengedett össztömegnél nagyobb tehergépkocsik fajlagos emissziós tényezőit fentebb már bemutattuk (*Szállításnál*).

A rövid rakodási idők miatt feltételezhetően a szállítójárműveket a rakodási idő alatt alaphálón működtesztik, mely során a járművek fajlagos emissziós tényezői az 5 km/h üzemmódhoz tartozó értékekkel vehetők figyelembe.

A számítások során azt a legkedvezőtlenebb esetet vettük figyelembe, amikor az összes munkagép egyszerre üzemel az építési területen a megengedett 5 km/h sebességgel.

Az egyes légszennyező komponensek emissziója a munkagépek együttes működése során **320 kW** teljesítmény és a fenti táblázatban szereplő fajlagos értékek alapján:

Komponens	mg/s	g/h
CO	311	1120
NO _x	35,5	128
TSPM	1,3	4,8
CH	16,8	60,8

A **2 db** négytengelyes tehergépkocsi emissziója 5 km/h sebességű, egyidejű működés esetén 1 óra működési idő alatt a fenti táblázatban szereplő fajlagos értékek alapján:

Komponens	mg/s	g/h
CO	74,2	267,4
NO _x	26	93,7
TSPM	8,75	31,5
CH	16,7	60,4

A fentiek alapján az építkezés során jelentkező emisszió, a működés időtartamában (maximum napi 8 óra), az alábbiak szerint alakul:

Komponens	mg/s	g/h
CO	385,4	1387,4
NO _x	61,5	221,7
TSPM	10,05	36,3
CH	33,5	121,2

Az építkezés során a gépek maximum egy 100*100 m kiterjedésű területen mozognak, tartózkodnak. A tervezési területnek ezt a részét **diffúz légszennyező forrásként** kezeljük.

A terjedésszámításnál figyelembe vett jellemzők:

Az éghajlati jellemzőkön belül a széladatok döntően befolyásolják a légszennyező anyagok terjedését és felhígulását. A hagyományos széljellemzőkön (szélirány, szélesség, gyakoriság) túl levegőkörnyezeti szempontból meghatározó szerepe van a légköri stabilitásnak. Ezek határozzák meg a légállapotot és a légköri turbulenciát, ezáltal a légszennyezés diszperzióját, transzmisszióját. A jellemzők folyamatos változása ellenére az adatokat kategóriákba soroljuk. A jelenlegi meteorológiai és transzmissziószámítási gyakorlat szerint a kategóriákat az alábbi táblázatokban mutatjuk be:

A légállapot és a légköri turbulencia meghatározó kategóriái:

Kategória típusa	Száma (db)	Jele
θ Szélirány	16	N-E-S-W
u Szélesség	8	0,1-0,9-2,5-4,4-6,7-9,3-12,3-16
S Stabilitás	7	1-7

A jellemző rövid távú vizsgálatoknál a leggyakoribb észak (N), észak-nyugati (NW) szélirányt vettünk figyelembe. A vizsgálatokhoz az évi középhőmérsékletet a sokévi átlagnak megfelelően **9,6 C°-nak**.

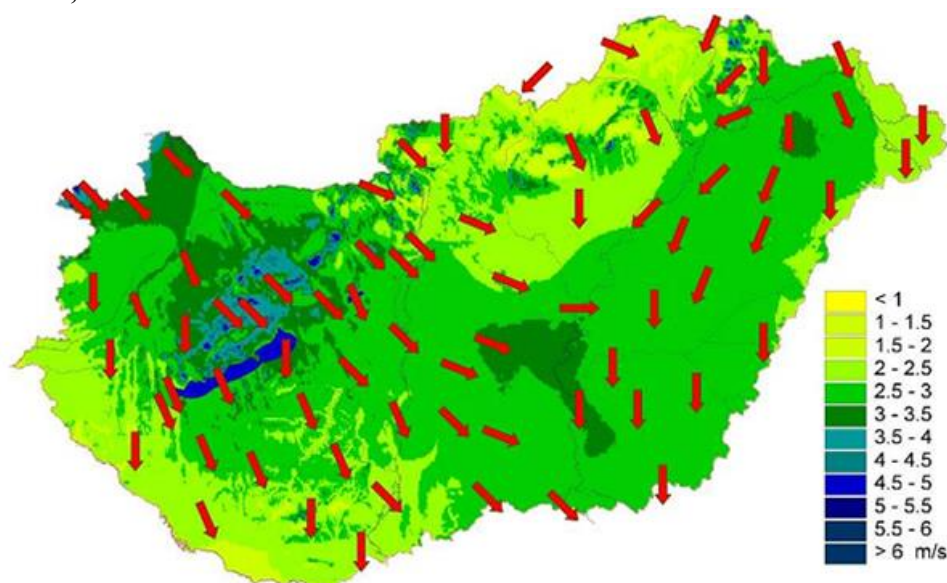

A vizsgált területre jellemző átlagos szélesség

Magyarországi viszonylatban az ország területének jelentős részén a légköri stabilitási jellemzők a következők szerint alakulnak:

- Labilis 12 % (Pasquill A,B,C)
- Semleges 65 % (Pasquill D)
- Stabil 23 % (Pasquill E,F)

Ennek értelmében a leggyakoribb állapotnak a semleges stabilitási kategória tekinthető, a továbbiakban mi is ezzel számoltunk.

- A vizsgált területen 2,5 m/s szélsébséget és semleges levegőstabilitási állapotot (Pasquill D kategória) feltételeztünk az általános számításoknál. Ennek megfelelően a p szélprofil egyenlet kitevőjét 0.282 értéknek állapítottuk meg. A 2,5 m/s-os szélsébséget egy átlagos szélmérőhely 10 m-es magasságában vesszük figyelembe.
- A környező területet a felületi érdességi paraméter szempontjából mezőgazdaságilag aktív közepes magasságú fák nélküli növényzettel borítottnak tekintettük és a modellben ennek a területre jellemző átlagértékét 0,25 m-nek állítottuk be.
- A domborzati viszonyokat sík területre jellemző paraméterrel vettük figyelembe.
- A vizsgált légszennyező komponensek kémiai átalakuláson a terjedés során nem mennek át, ezért a vonatkozó felezési időt nullának vettük, továbbá mind a száraz, mind a nedves ülepedés hatásától eltekintettünk.

NO_x kivitelezés

SZÁMÍTÁSI EREDMÉNYEK

A forrás által okozott maximális terheltség:	72.5 µg/m ³
A maximális terheltség távolsága:	12 m
'A' feltétel (a határérték 10%-a):	20µg/m ³
Az 'A' feltétel szerinti hatástávolság:	77 m
'B' feltétel (a terhelhetőség 20%-a):	30.6 µg/m ³
A 'B' feltétel szerinti hatástávolság:	51 m
'C' feltétel (a maximumérték 80%-a):	58µg/m ³
A 'C' feltétel szerinti hatástávolság:	22 m
Átlagos terheltség a vizsgált területen:	15.9 µg/m ³

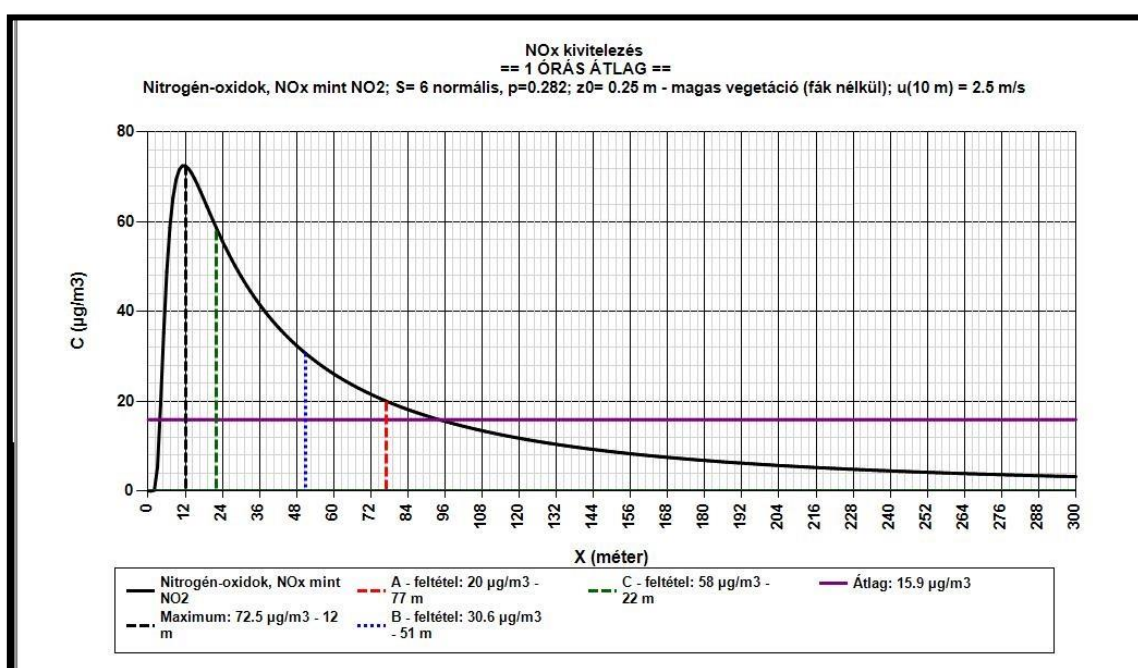



A kivitelezési munkákból adódó NO_x terhelés és hatásterület

PM₁₀ kivitelezés

SZÁMÍTÁSI EREDMÉNYEK

A forrás által okozott maximális terheltség:	11.9 µg/m ³
A maximális terheltség távolsága:	9 m
'A' feltétel (a határérték 10%-a):	5 µg/m ³
Az 'A' feltétel szerinti hatástávolság:	46 m
'B' feltétel (a terhelhetőség 20%-a):	3.4 µg/m ³
A 'B' feltétel szerinti hatástávolság:	68 m
'C' feltétel (a maximumérték 80%-a):	9.52 µg/m ³
A 'C' feltétel szerinti hatástávolság:	19 m
Átlagos terheltség a vizsgált területen:	2.52 µg/m ³

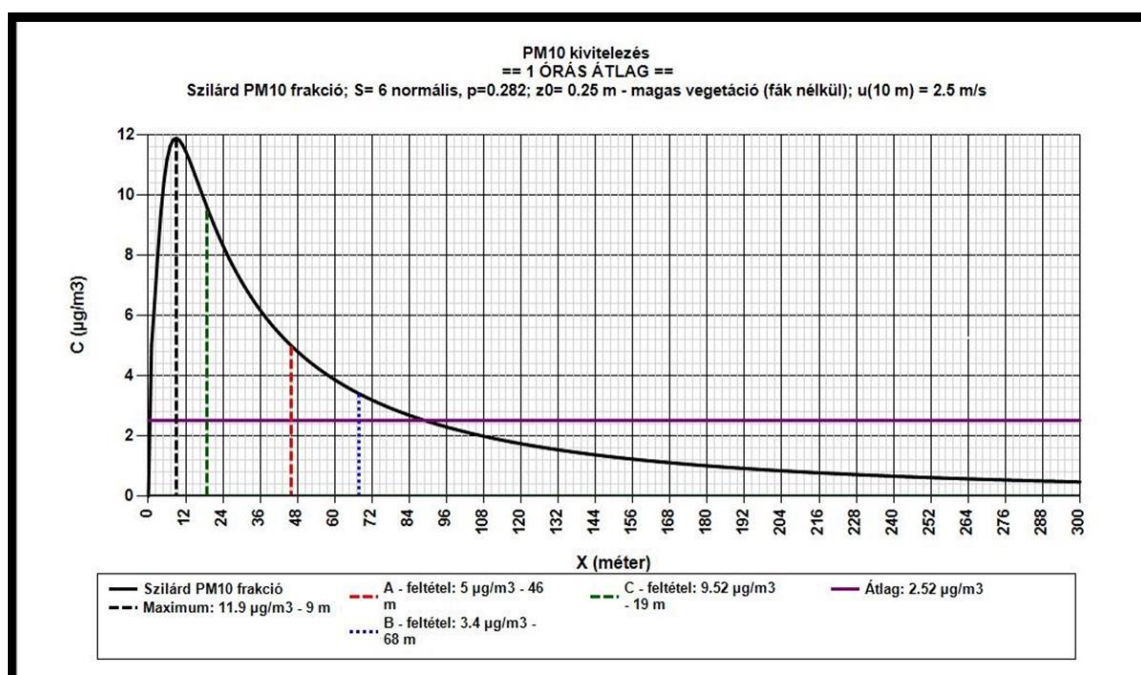

Az kivitelezésből adódó PM₁₀ terhelés és hatásterület

A maximális koncentráció a munkaterületen várható, a kivitelezés során a legnagyobb hatásterülettel az NO_x komponens jellemezhető (77 m) azonban ez egészségügyi kockázatot nem jelent, valamint a létesítési fázisban nem lesznek folyamatosak.

A számítások során azt a legkedvezőtlenebb esetet vettük figyelembe, amikor az összes munkagép egyszerre üzemel az építési területen a megengedett 5 km/h sebességgel.

Összefoglalóan megállapítható, hogy a diffúz (helyszíni) légszennyezés csekély, mert a munkavégzés nem a legkedvezőtlenebb eset szerint fog végbemenni.

A létesítés során felszabaduló légszennyező anyagok diffúz módon (felületi forrásként) terhelik közvetlen környezetüket: a tervezési terület körül hatásuk nem jelentős és az effektív kivitelezési időszakokra korlátozódik.

A felületkezelés és hegesztésből adódó terhelés:

A hegesztési füstgáz kipárolgó fémgőzőket is tartalmaz, továbbá CH komponensek is keletkeznek az acélszerkezetek felületi szennyeződésének részleges leégése miatt, valamint az ívfény hatására minimális mennyiségű ózonképződés is történik. A felületkezelés során VOC komponensek is keletkeznek a felhasznált festékekből, melyek szintén diffúz módon terhelik a levegőkörnyezetet.

4.1.3 Az üzemelés levegővédelmi hatása

A technológiának megfelelően a baromfitelepen az alábbi tevékenységeknél kell légszennyező anyag kibocsátással számolni:

- A baromfitelep üzemeltetéséből származó szaghatás
- Tüzeléstechnikai és por emisszió
- Szállítás, mint kapcsolódó tevékenységből származó emisszió

A baromfitelep szaghatása

A bűzhatás általános jellemzése:

A kellemetlen szaghatást okozó tevékenységek megítéléséhez, levegővédelmi szabályozásához szükség van a kellemetlen szaghatást okozó anyagok minőségi, mennyiségi jellemzésére.

Szagparaméterek és kölcsönhatásaik, a szagok hatása a lakosság közérzetére:

A szagok által okozott kellemetlenségek csökkentésének kényszere megkívánta az egységes összehasonlítási alap, valamint a szagparaméterek meghatározását, melyek az alábbiak:

Szaganyag-koncentráció: a szagok, illatok egyik jellemzője a légköri koncentráció, melyet ml/m^3 -ben (ppm), vagy mg/m^3 -ben fejezünk ki. Problémát okoz azonban, hogy az emberi orr a különböző anyagokra eltérő érzékenységgel reagál, vagyis egyes szagokat máshoz viszonyítva több nagyságrenddel kisebb koncentrációban is érzékelünk.

Szagküszöb: a szaganyagoknak az a legkisebb koncentrációja, amely szaghatás keltésére elegendő ingert vált ki a receptorban. A szagküszöb nemcsak az anyagi tulajdonságoktól, hanem a befogadó egyéni érzékenységtől is függ, tehát ingadozásokat mutat. Ezért többnyire az adott célra kiképzett érzéklők által jelzett koncentrációk középvértékeit adják meg, esetenként jelezve a szélső értékeket.

Szagegység (SZE): a szaganyagok által kiváltott hatások összehasonlíthatósága érdekében általánosan elfogadott mértékegység (Geruchseinheit, GE). 1 GE azt a hígítást jelenti, amely mellett az érzéklők 50 %-a a szagot még éppen érzékeli, 50%-a pedig már nem. A szagegység különböző szagú gázok szagosításának összehasonlíthatóságát teszi lehetővé és az egyéni érzékenységből eredő differenciákat is statisztikai alapra helyezi.

Hedonikus hatás: segítségével felvilágosítást kapunk a szag minőségére vonatkozóan. A hedonikus skála felvilágosítást ad arról, hogy a szag kellemes-e, vagy visszataszítónak minősül.

Szagterjedés: a szaganyagok a levegőben diffúzió és a légmozgások útján terjednek. A folyamatban meghatározó szerepe van a széliránynak és a szélesebségnek. Nagyobb szélesebség esetén ugyan nagyobb a hígulás, de a szagok nagyobb távolságra is eljutnak. A terjedés sík, akadálymentes terepen, lényegében a földfelszínnel párhuzamos, turbulenciák fellépésekor azonban vertikális irányú mozgással is kiegészül. Az örvények általában kedveznek a szagok diszperziójának, de a nagy kiterjedésű turbulens áramok hajlamosak a szagokkal terhelt légtömeget a földfelszín közelébe koncentrálni.

Szagintenzitás: a szagok erősségének mérésére szolgál. A szaganyag koncentrációjának logaritmus a egyenesen arányos a szagintenzitással.

Szaggyakoriság: azt fejezi ki, hogy a szagok elviselhetősége mennyire függ össze az észlelhetőség gyakoriságával. Mérészám a szagóra, amely egy év időtartamban %-ban adja meg az észlelhetőség időtartamát. A szagáram a szaganyagok koncentrációjának (SZE/m^3) és áramlási sebességének (m^3/h) szorzata.

Átszellőzési adottságok:

A tervezési terület Nyírparasznya település központjától Ny-ra, külterületen található. A telephely megközelítése a Nyírparasznya, Rákóczi utcáról (4116. számú összekötő út) letérve lehetséges.

A tervezési terület Nyírparasznya, 010/15 hrsz. alatti ingatlanon kerül kialakításra. A telephely közvetlen környezetében Mezőgazdasági- és gazdasági területek találhatók. A tervezési terület felszíne viszonylag sík, korábban mezőgazdasági területként funkcionált.

A tervezési területhez (Nyírparasznya, 010/15 hrsz.) a legközelebbi lakóingatlan Nyírparasznya, Rákóczi Ferenc utcán található. A tervezett istállóktól Déli irányba, 394 méter távolságra található a legközelebbi lakóépület.



Baromfitenyésztés

A telephelyen egyidejűleg tartott jérce létszám elméletileg 78.000 db ami 312 SZÁ állat egységet jelent, mivel a telephelyen a jércenevelés maximum a 2,0 kg-os testtömeg eléréséig tart (20. hét). A telephelyen egyidejűleg tartott kakas létszám elméletileg 11.430 db ami 68,6 SZÁ állat egységet jelent, mivel a telephelyen a kakasnevelés maximum a 3,0 kg-os testtömeg eléréséig tart (20. hét).

A baromfitelep szagkibocsátásának meghatározásánál a telep maximális kapacitásával számolunk, azaz 380,6 SZÁ egységgel.

A telepítési sűrűség jérce esetében maximum 10 db/m², kakas esetében maximum 6 db/m². Egy nevelési ciklus 18-20 hétig tart, melynek során a jérce az 1,8 – 2,0 kg, a kakas pedig a 2,8 – 3,0 kg tömeget éri el. Egy éven belül 2 teljes nevelési ciklus valósítható meg

A nevelőépületekben alomanyagként pellettált szalma almot fognak használni. A pellettált szalma almot a Baromfi-Coop Kft. gyártja és vállalja, hogy ezen anyag hatására a mérési eredmények alapján 7-9 SZE/s fajlagos szagkibocsátás garantálható optimális esetben.

A baromfitartás környezetvédelmi hatása az állat anyagcseréjéhez kapcsolódik. A légszennyezések gyakran diffúz természetűek. A figyelem középpontjában az ammónia (NH₃) kibocsátások állnak.

A szellőzés fontos a madarak egészsége érdekében, ezért kihat a termelési szintre. Alkalmazzák hűtés céljából, illetve a beltéri levegő összetételének megkívánt szinten tartása végett. Az istállózási rendszerével kapcsolatosan az elérhető legjobb technológia (BAT), aminek a vizsgált telephely megfelel:

1. természetes szellőzésű istálló, teljes mértékben almozott padozattal, nem csöpögő itatókkal felszerelve vagy
2. jól szigetelt, ventilátoros szellőztetett istálló teljes mértékben almozott padozattal, nem csöpögő itatókkal felszerelve (VEA rendszer).

Az ammónia-kibocsátás szempontjából fontos az alom nedvesedésének elkerülése.

Az alom szárazanyagtartalma függ a következőktől:

- itatórendszer
- a nevelési időszak hossza
- állománysűrűség
- padozatszigetelés alkalmazása.

A szülőpár előnevelés során az állatok friss levegő igényét ki kell elégíteni. Az anyagcsere-folyamatokhoz szükséges oxigén (friss levegő) juttatása, valamint a keletkezett szennyező gázok (ammónia, kén-hidrogén) eltávolítása szellőztetéssel oldható meg. A nevelőépületek szellőztetése természetes és mesterséges úton axiál ventilátorokkal (MuntersItalyS.p.A, Italy EM-36 és EM 50 típus) és légbecjtőkkel fog történni, az alkalmazott szellőzési mód alagút rendszerű. A súlygyarapodással a levegő igény nő.



EM 36 és EM 50 szívóventilátor

A baromfitelep bűzkibocsátó forrásai és a szennyezett levegő **elméleti** térfogatárama az alábbiak szerint alakul:

ÉPÜLETEK ADATAI:		Ventilátor típus	Szellőztető levegő térfogatárama (Vsz) m ³ /h	Férőhelyek száma	Számosálat (SZÁ)
1. Jércenevelő	Egyszintes (1300,82 m ²)	EM 50 EM 36	5×40800 m ³ /h = 204000 m ³ /h 3×22250 m ³ /h = 66750 m ³ /h	13000	52
2. Jércenevelő	Egyszintes (1300,82 m ²)	EM 50 EM 36	5×40800 m ³ /h = 204000 m ³ /h 3×22250 m ³ /h = 66750 m ³ /h	13000	52
3. Jércenevelő	Egyszintes (1300,82 m ²)	EM 50 EM 36	5×40800 m ³ /h = 204000 m ³ /h 3×22250 m ³ /h = 66750 m ³ /h	13000	52
4. Jércenevelő	Egyszintes (1300,82 m ²)	EM 50 EM 36	5×40800 m ³ /h = 204000 m ³ /h 3×22250 m ³ /h = 66750 m ³ /h	13000	52
5. Jércenevelő	Egyszintes (1300,82 m ²)	EM 50 EM 36	5×40800 m ³ /h = 204000 m ³ /h 3×22250 m ³ /h = 66750 m ³ /h	13000	52
6. Jércenevelő	Egyszintes (1300,82 m ²)	EM 50 EM 36	5×40800 m ³ /h = 204000 m ³ /h 3×22250 m ³ /h = 66750 m ³ /h	13000	52
7. Kakasnevelő	Egyszintes (1126,95 m ²)	EM 50 EM 36	4×40800 m ³ /h = 163200 m ³ /h 3×22250 m ³ /h = 66750 m ³ /h	6240	37,44
8. Kakasnevelő	Egyszintes (952,65 m ²)	EM 50 EM 36	3×40800 m ³ /h = 122400 m ³ /h 3×22250 m ³ /h = 66750 m ³ /h	5190	31,14
ÖSSZESEN:			2.043.600 m³/h	89430	380,6

A fentiekből számolva a jérce- és kakasnevelő épületekből összesen 2.043.460 m³/h (568 m³/s) térfogatáramú szagszennyezett levegő távozhat egyidejűleg. A szellőztető rendszer működtetését automatikus vezérlés biztosítja. A légterenként elhelyezett számítógép folyamatosan méri a hőmérsékletet és a páratartalmat, s az automatika a ventilátorok indításával, fordulatszámának szabályozásával, a légbeejtők nyitásával, zárásával, a fűtőberendezések indításával, szabályozza az istállókon átáramoltatott levegő mennyiségét, ezáltal pedig a hőmérsékletet és a páratartalmat is.

A fentiek alapján az egyidejű térfogatáram értéke elméleti. A téli és az átmeneti időszakokban csak keresztirányú levegőmozgatás van légbeejtőkkel és az EM36 típusú ventilátorokkal.

A fentiek alapján a baromfitelep szagkibocsátása ~ 3425 SZE/s értékűnek adódik (380,6 SZÁ× 9 SZE/s).

Források és kibocsátási adatok

Forrás jele	Forrás magassága [m]	Kibocsátott légszennyező	szagkibocsátása [SZE/s]	Nevelőtér hasznos területe összesen [m ²]
D1	1,5	BŰZ	3.425	9.955,84

Megnevezés	Állatlétszám db	Végsúly kg	Hasznos terület [m ²]	Számosállat	Szag-kibocsátás 9 SZE/s*SZÁ
1. sz. jércenevelő	13.000	2,00	1300,82	52	468
2. sz. jércenevelő	13.000	2,00	1300,82	52	468
3. sz. jércenevelő	13.000	2,00	1300,82	52	468
4. sz. jércenevelő	13.000	2,00	1300,82	52	468
5. sz. jércenevelő	13.000	2,00	1300,82	52	468
6. sz. jércenevelő	13.000	2,00	1300,82	52	468
7. sz. kakasnevelő	6.240	3,00	1126,95	37,44	336,96
8. sz. kakasnevelő	5.190	3,00	952,65	31,14	280,26
D1 (Telephely)	89.430	-	9.955,84	380,6	~ 3425

A bűzkibocsátó források hatásterülete:

A levegő védelméről szóló 306/2010. (XII.23.) Korm. rendelet értelmében a *helyhez kötött diffúz forrás hatásterülete*: a vizsgált diffúz forrás körül lehatárolható azon legnagyobb terület, ahol a diffúz forrás által maximális kapacitáskihasználás, ennek hiányában jellemző üzemállapot mellett kibocsátott - műszaki becsléssel meghatározható - légszennyező anyag terjedése következtében a légszennyező diffúz forrás környezetében a talajközeli és magaslégköri meteorológiai jellemzők mellett, a füstfáklya tengelye alatt a vonatkoztatási időtartamra számított várható talajközeli levegőterheltség-változás.

A szagvédelmi hatásterület meghatározása során – korábban erre vonatkozó hazai jogszabályi iránymutatás nem állt rendelkezésre – ezért a következő szempontok voltak figyelembe véve.

A környezetszennyezés integrált megelőzésére és csökkentésére vonatkozó iránymutató dokumentumok sorában hozzáférhető az „*Integrated Pollution Prevention and Control(IPPC). DRAFT, Horizontal Guidance for Odour. Part 1 – Regulation and Permitting*” c. dokumentum (Commissioning Organisation Environment Agency, Rio House Waterside Drive, Aztec West Almondsbury, Bristol BS32 4UD, Firstpublished 2002). A szagforrások környezetében kialakuló zavaró szaghatások elkerülésére a szag terjedésmodellezés eredményeinek értékeléséhez a következő szag expozíciós határértékeket javasolja figyelembe venni.

Bűzös, rothadó hulladékokkal folytatott tevékenység Állati, ill. halmaradványokkal folytatott tevékenység Téglagyártás Tejfeldolgozás Zsírfeldolgozás Szennyvízkezelés Olajfinomítás Állati takarmány gyártás	Erősen zavaró	1,5 SZE/m ³
<u>Intenzív állattartás</u> Élelmiszeripari tevékenység, zsírsütés Cukorgyártás	Közepesen zavaró	<u>3 SZE/m³</u>
Csokoládégyártás Sörfőzés Cukrászati tevékenység Illatszer és fűszer előállítás Kávépörkölés Pékség	Kevésbé zavaró	6 SZE/m ³

Javasolt szag expozíciós határértékek (terjedési modellezés eredményeinek értékeléséhez), amelyek mellett nem alakul ki a lakosságnál zavaró szaghatás.

Jelenleg (2020.01.01-től) a levegőterheltségi szint határértékeiről és a helyhez kötött légszennyező pontforrások kibocsátási határértékeiről szóló 4/2011. (I.14.) VM rendelet 2. számú mellékletének 3. táblázata tartalmazza a **bűzre vonatkozó tervezési irányértékeket** az alábbiak szerint, amelyet a hatásterület meghatározásánál figyelembe vettünk:

	A	B	C
1.	Technológia megnevezése	Tervezési irányérték [SZE/m ³]	Vizsgálati módszer
2.	Állati maradványokkal folytatott tevékenység	1,5	MSZ EN 13725 vagy ezzel egyenértékű módszer
3.	Állati takarmánygyártás	1,5	
4.	Autóalkatrész gyártás	3	
5.	Biogáz előállítás	1,5	
6.	Bűzös, rothadó hulladékokkal folytatott tevékenység	1,5	
7.	Cukorgyártás	3	
8.	Cukrászati tevékenység	6	
9.	Csokoládégyártás	6	
10.	Dohányfeldolgozás	3	
11.	Élelmiszeripari tevékenységek, élelmiszeripari zsírfeldolgozás, ideértve a vendéglátással kapcsolatos tevékenységet is	3	
12.	Fafeldolgozás	3	
13.	Forgácsolap gyártás	1,5	
14.	Illatszer és fűszer előállítás	6	
15.	Intenzív állattartás	3	
16.	Kávépörkölés	6	
17.	Kommunális hulladékkezelés, lerakás	1,5	
18.	Műanyaggyártás, újrafeldolgozás	1,5	
19.	Olajfinomítás	1,5	
20.	Sütőipar	6	
21.	Öntödék, kovácsüzemek	1,5	
22.	Sörfőzés	6	
23.	Szennyvíz kezelése	1,5	
24.	Téglagyártás	3	
25.	Tejfeldolgozás	1,5	
26.	Nem élelmiszeripari zsírfeldolgozás	1,5	

Éghajlati viszonyok

A vizsgált területen a több éves átlagadatok alapján a jellemző szélsősebesség 2,6 m/s-nak vehető. A modellezést **kedvezőtlen terjedési viszonyok mellett (1 m/s)** végeztük el. A jellemző rövid távú vizsgálatoknál a leggyakoribb D-i elszállítódási irányt vettünk figyelembe. A vizsgálatokhoz szükséges keveredési rétegvastagság átlagos értékét 650 méternek vettük, az évi középhőmérsékletet pedig 10,2 C°-nak. Az átlagos szélsősebesség, szélirány, átlaghőmérséklet és légköri stabilitási érték meghatározása az OMSZ által 1993-2020 között mért meteorológiai adatok felhasználásával készült éghajlati térképek alapján a vizsgálati pontra történő interpolálással történt.

Magyarországi viszonylatban az ország területének jelentős részén a légköri stabilitási jellemzők a következők szerint alakulnak:

- labilis 13 % (Pasquill A,B,C)
- semleges 64 % (Pasquill D)
- stabil 23 % (Pasquill E,F)

Ennek értelmében a leggyakoribb állapotnak a semleges stabilitási kategória tekinthető, de a biztonság irányába eltérve a modellezés során az erősen stabil (csillagos ég, szélcsend) légköri állapotot választottuk, amelynek jellemző értéke 0,440.

Környező terület felszíni paraméterei

Az elszállítódás irányában a felszíni érdesség értéke 0,100, mivel többnyire sík, növényzet borítású a földfelszín. Domborzati változékonyság szempontjából a tágabb környezet síknak tekinthető, a domborzati szigma korrekció értéke 1,00.

Hatásterület határának feltételei

A levegőminőségi hatásterület határának meghatározásánál a 306/2010. (XII.23.) Korm. rendelet előírásait vettük figyelembe az alábbi három meghatározás szerint, melyek közül mindig az adott legnagyobb terület az érintett hatásterület:

- a) az egyórás légszennyezettségi határérték (PM10 esetén 24 órás) 10%-ánál nagyobb,
- b) a terhelhetőség 20%-ánál nagyobb (terhelhetőség: a légszennyezettségi határérték és az alap légszennyezettség különbsége),
- c) az egyórás (PM10 esetében 24 órás) maximális érték 80%-ánál nagyobb koncentrációértékek által meghatározott terület

A hatásterületet a legnagyobb hatástávolsággal megrajzolható körnek vettük. A hatásterület meghatározását az AIRCALC transzmissziós modellező szoftver segítségével végeztük el, mely az MSZ 21459/1, az MSZ 21459/2 és az MSZ 21457/4 számú szabványok alapján számolta a koncentrációt egy órás átlagolási időtartamra.

Számítási eredmények

Számítás BŰZ komponensre:

Vizsgált forrás: D1

vizsgált elsz. irány: 180,0 fok É-től K felé

Kiválasztott légszennyező: BŰZ=12330000,000 SZE/h Tsz1/2=0 TA1/2=0

Átlagolási idő: 1 órás

Maximális 1 órás koncentráció:

szigma-y: 97,586 m

szigma-z: 13,796 m

konc.: 2,995 SZE/m³

távolság: 90 m

"C" feltétel szerinti 1 órás koncentráció:

szigma-y: 101,615 m

szigma-z: 14,208 m

konc.: 2,380 SZE/m³

távolság: 101 m

"A" feltétel szerinti 1 órás koncentráció: 3,000 SZE/m³

"B" feltétel szerinti 1 órás koncentráció: 6,000 SZE/m³

"C" feltétel szerinti 1 órás koncentráció: 2,396 SZE/m³

D1 forrás hatástávolsága BŰZ esetén: 101 m

D1 átlagos 1 órás koncentráció a hatásterületen: 2,752 SZE/m³

BŰZ terhelhetőség: 30,0

D1 forrás védőtávolsága BŰZ esetén: nem értelmezhető

Maximális hatástávolsággal rendelkező forrás: D1 101m

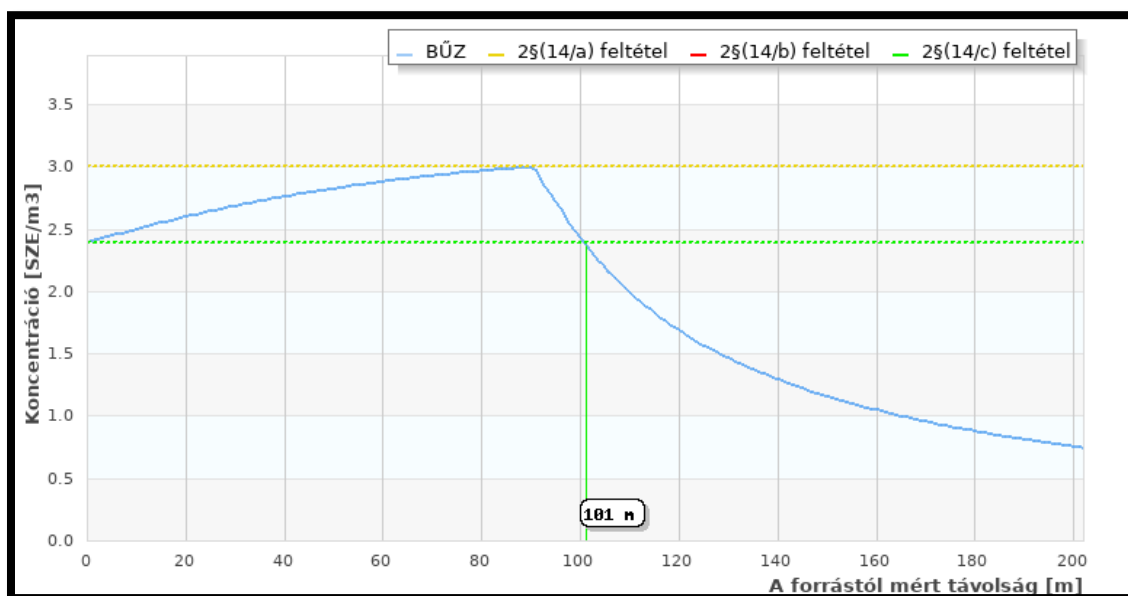

A 306/2010. (XII.23.) Korm. rendelet feltételei szerint a hatástávolság:

Forrás	Maximális hatástávolság (m)
D1	101

A baromfi előnevelő telep (Nyírparasznya 010/15 hrsz.) szagvédelmi hatásterülete kedvezőtlenterjedési viszonyok (1,0 m/s szélsébség) mellett a **D1 diffúz forrás** (nevelőépületek) határától mért 101 méter távolságon belül van. **101 méter** távolságban a bűzkibocsátás mértéke egyenlő a szagküszöbbel.

A hatásterület Nyírparasznya település közigazgatási területét érinti.

A hatásterület és a szagkoncentráció terjedés az alábbi rajzokon kerül bemutatásra.



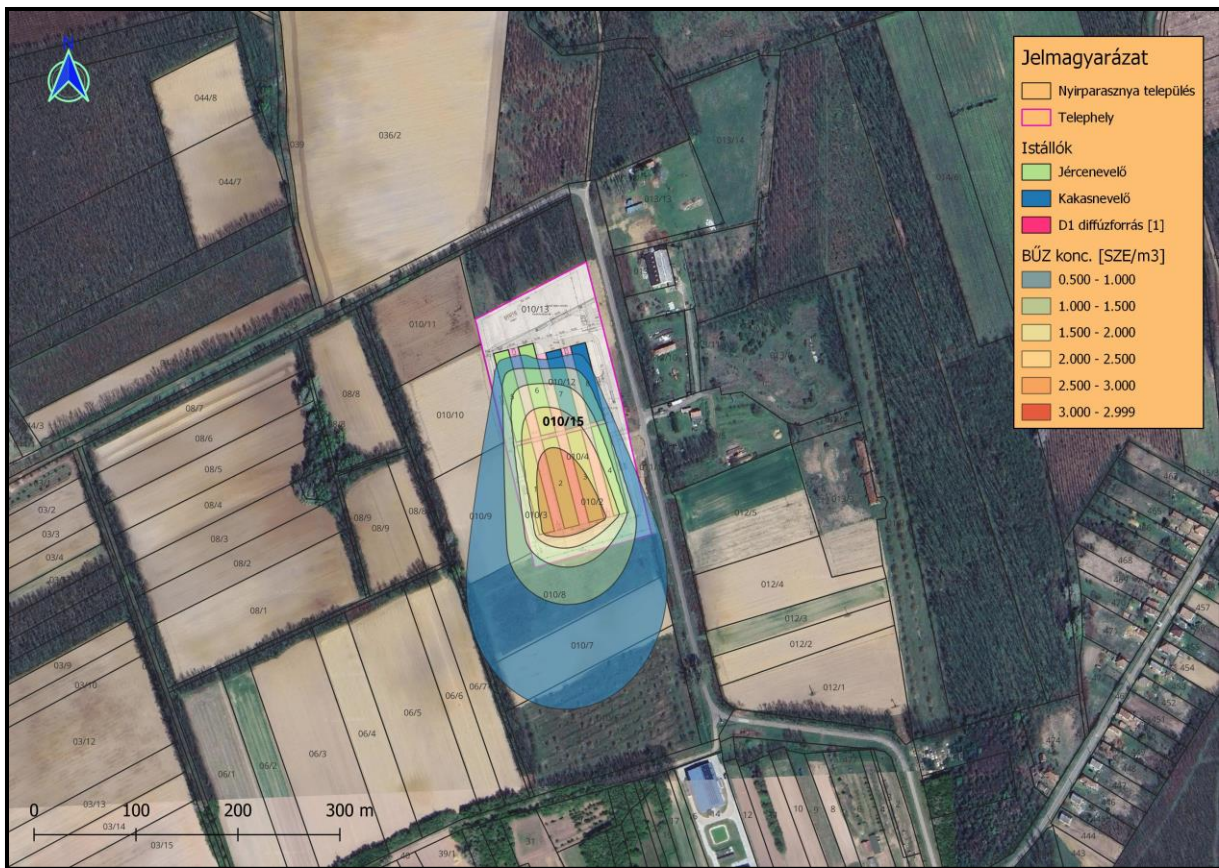



A tervezési területhez legközelebb eső lakóépület (Nyírparasznya településen)

Megjegyezzük, hogy kedvezőbb terjedési és kibocsátási viszonyok esetén pl. erős szél esetén a meghatározottnál kisebb távolsáig jut csak el a vizsgált szagforrásokból származó szag. A vizsgátnál kedvezőtlenebb, de nem modellezhető terjedési viszonyok mellett – pl. inverziós állapot, 1 m/s-nál kisebb szélesség esetén – igen kis gyakorisággal ennél nagyobb távolságban is kialakulhat a vizsgált szagforrások szagkibocsátása miatt kellemetlen szagérzet.

Védelmi övezet:

A levegő védelméről szóló 306/2010.(XII.23.) Korm. rendelet 5. § (3) bekezdése alapján a bűz kibocsátással járó környezeti hatásvizsgálat köteles vagy egységes környezethasználati engedély köteles tevékenységek, illetve létesítmények esetében a bűzterhelőnek védelmi övezetet kell kialakítania. A (4) bekezdés szerint a területi környezetvédelmi hatóság a védelmi övezet nagyságát - a környezetvédelmi engedélyben, egységes környezethasználati engedélyben a legnagyobb teljesítmény-kihasználás és kedvezőtlen terjedési viszonyok (különösen az uralkodó szélirány, időjárási viszonyok) mellett, a domborzat, a védőelemek és a védendő területek, építmények figyelembevételével - a légszennyező forrás határától számított, legalább 300, legfeljebb 1000 méter távolságban lehatárolt területben határozza meg.

Mivel a tervezett baromfitelepek legnagyobb szagvédelmi hatásterületei kedvezőtlen terjedési viszonyok (1 m/s szélesség) mellett a diffúz források (nevelőépületek) határa köré írt 101, illetve 101 méter távolságon belül van a telephelyekre vonatkoztatva, ezért a nevelőépületek köré kijelölendő 300 m távolságú védelmi övezet nagyobb, mint a szagvédelmi hatásterület.

A kijelölendő védelmi övezetben nem található lakóépület, üdülőépület, oktatási, nevelési, egészségügyi, szociális és igazgatási épület. (7. számú melléklet)

A geodéta által hitelesített védelmi övezettel érintet területkimutatás (hrsz.lista) a **7. számú melléklet** tartalmazza

A kijelölendő védelmi övezet Nyírparasznya település közigazgatási határait érinti.



4.1.4 Tüzeléstechnikai és por emisszió

A jérce és kakasnevelő terek fűtését gázzal működő egyenként 70 kW névleges maximális hőteljesítményű Jetmaster GP 70 típusú hőlégfűvőkkel biztosítják (4 db/épület; 32 db / telephely). A gyártói adatlap szerint a maximális földgázfogyasztásuk egyenként 6,8 m³/h, így a maximális technológiai tüzelőanyag felhasználás a telephelyen 217,6 m³/h. A tüzelés szabályozása a nevelőtér hőmérsékletétől és páratartalmától függően automatikus. A megfelelő páratartalmat automatikus vezérlésű párásító rendszer biztosítja. A nevelőterek hőmérsékletét és páratartalmát az állatok növekedésének megfelelően változtatják.



Jetmaster GP 70 típusú hőlégfűvő

Hőlégfűvők összes egyidejű kibocsátása:

Légfelesleggel történő tökéletes égésnél keletkező füstgázmennyiség az alábbi képlettel határozható meg földgáztüzelés esetében:

- $V = Vn^0 + L_0 (m-1)$ (Nm³/Nm³) ahol:
- V – a füstgáz mennyisége fizikai normál állapotban,
- Vn^0 – az elméleti füstgázmennyiség fizikai normál állapotban,
- L_0 – elméleti levegőszükséglet fizikai normál állapotban,
- m – légfeleslegtényező.
- a légfeleslegtényező szokásos értéke gáztüzelésnél: 1,15

Elméleti levegőszükséglet fizikai normál állapotban:

$$L_0 = \frac{0,26 \times 34000 \text{ kJ/m}^3}{1000} + 0,25 = 9,09 \text{ m}^3/\text{m}^3$$

Elméleti füstgázmennyiség:

$$Vn^0 = \frac{0,28 \times 34000 \text{ kJ/m}^3}{1000} + 0,6 = 10,12 \text{ m}^3/\text{m}^3$$

Egységnyi földgáz elégetésekor keletkező tényleges füstgáz mennyiség:

$$V = 10,12 + (1,15-1) \times 9,09 = 11,4835 \text{ m}^3/\text{m}^3$$

Teljes füstgázkibocsátás az összes hőlégbefúvó **maximális** teljesítményére vonatkoztatva:

$$V_{fg} = 217,6 \text{ m}^3/\text{h} \times 11,4835 \text{ m}^3/\text{m}^3 = 2498,8 \text{ m}^3/\text{h}$$

Szén-monoxid emisszió:

$$E_n = V_n^0 \times 1,25 \times c_{co} \times 10^{-6} \times FH \text{ (kg/h)}$$

$$E_n = 10,12 \times 1,25 \times 80 \times 10^{-6} \times 217,6 = \underline{0,220 \text{ kg/h}}$$

Nitrogén-oxidok emisszió:

$$E_n = V_n^0 \times 2,05 \times c_{NOx} \times 10^{-6} \times FH \text{ (kg/h)}$$

$$E_n = 10,12 \times 2,05 \times 150 \times 10^{-6} \times 217,6 = \underline{0,677 \text{ kg/h}}$$

A hőlégbefúvók füstgázai a nevelőépületek légterébe kerülnek, ahonnan diffúz módon a mesterséges szellőzést biztosító fali ventilátorok légáramával és a légbeejtőkön jutnak a levegőkörnyezetbe. A fenti számítások alapján az összes berendezés egyidejű működése esetén maximálisan 0,220 kg/h mennyiségű CO és 0,677 kg/h mennyiségű NOx szennyezőanyag juthat ki a baromfitelepről a környezetbe.

Egyéb tüzeléstechnológiai emissziók:

A telephelyen engedélyköteles légszennyező pontforrást nem fognak üzemeltetni. Az iroda és szociális helyiségek /166 m²/ (öltözők stb.) fűtés és melegvízellátását egy darab körülbelül ~ 100 kW névleges bemenő hőteljesítményű földgázkazánnal biztosítják, melynek füstgázai egy 250 mm átmérőjű lemezkéményen át jutnak majd a levegőkörnyezetbe.

Kazánkémény kibocsátása:

Tüzelőberendezés:

- 1 db gázkazán $Q_N = 100 \text{ kW}$ (becsült)

Számítás:

- Gázfogyasztás: $q = \frac{100 \times 3600}{34000} = \underline{10,6 \text{ m}^3/\text{h}}$

Teljes füstgázkibocsátás:

$$V_{fg} = 10,6 \text{ m}^3/\text{h} \times 11,4835 \text{ m}^3/\text{m}^3 = 121,72 \text{ m}^3/\text{h}$$

Szén-monoxid emisszió:

$$E_n = V_n^0 \times 1,25 \times c_{co} \times 10^{-6} \times FH \text{ (kg/h)}$$

$$E_n = 10,12 \times 1,25 \times 80 \times 10^{-6} \times 10,6 = \underline{0,0107 \text{ kg/h}}$$

Koncentráció: $E_c = \frac{E_n}{V_{fg}}$

$$E_c = \frac{10700}{121,72} = \underline{87,9 \text{ mg/Nm}^3}$$

Nitrogén-oxidok emisszió:

$$E_n = V_n^0 \times 2,05 \times c_{NOx} \times 10^{-6} \times FH \text{ (kg/h)}$$

$$E_n = 10,12 \times 2,05 \times 150 \times 10^{-6} \times 10,6 = 0,0329 \text{ kg/h}$$

Koncentráció: $E_c = \frac{E_n}{V_{fg}}$

$$E_c = \frac{32900}{121,72} = \underline{270,3 \text{ mg/Nm}^3}$$

A kazánkémény hatástávolság számítását NO_x komponensre végeztük el:

Véggázzal távozó hőteljesítmény:	Q _h = 2,5 kW
Effektív kéménymagasság:	H = 10,06 m
Maximum:	4,33 μg/m ³
Maximum helye:	40 m
„A” feltétel:	20 μg/m ³
„A” hatástávolság:	nem értelmezhető
„B” feltétel:	30,6 μg/m ³
„B” hatástávolság:	nem értelmezhető
„C” feltétel:	3,46 μg/m ³
„C” hatástávolság:	59 m
Átlagos terheltség a vizsgált területen:	1,23 μg/m ³

Takarmánykezelés:

A takarmányt zárt szállító járművel, ömlesztve szállítják a telepre. A takarmány a tartályos tehergépkocsikról közvetlenül zárt silókba kerül, a silók feltöltése zárt rendszerben, pneumatikusan történik. A pneumatikus betáplálás kiporzási veszteségéről nem rendelkezésünkre sem adat, sem műszaki becslés, azonban kiszóródott porszerű anyagok a telephelyen azonnal feltakarításra kerülnek.

4.1.5 Szállítás, mint kapcsolódó tevékenységből származó emisszió

A baromfitelep tevékenységéhez az élőállatok be és ki szállítása, a takarmány beszállítása, a trágya és a hulladékok kiszállítása, illetve egyéb kapcsolódó tevékenységek miatt közúti szállítás kapcsolódik, ami közvetett hatásként jelentkezik.

A telep üzemeléséből adódó gépjárműforgalom, nem mondható jelentősnek. A takarmány ömlesztve érkezik majd a telepre. A szállító járművekből a takarmánysilókba történik az ürítés pneumatikus úton, mely megakadályozza a takarmány jelentős kiporzását.

A telephelyen az alábbi járműveket használják a nevelési időszakban:

- 1 db takarmánykiosztó tehergépkocsi
- 1 db hulladék elszállítást végző tehergépkocsi

A telephelyen az alábbi járműveket használják a nevelési időszakot követően:

- 2 db traktor + pótkocsi
- 1 db élőállat szállító tehergépkocsi
- 1 db homlokrakodó

A 3,5 t megengedett össztömegnél nagyobb tehergépkocsik fajlagos emissziós tényezőit az alábbi táblázat foglalja össze:

Üzem mód km/h	Szén-monoxid CO	Szén-hidrogének CH (FID)	Nitrogén-oxid NO ₂	Kén-dioxid SO ₂	Részecske PM	Szén-dioxid CO ₂
5	26,74	6,04	9,37	0,193	3,15	1396,2
10	22,69	2,40	8,39	0,152	2,55	1099,4
20	16,50	1,67	6,87	0,117	1,99	854,9
30	12,94	1,13	6,25	0,104	1,76	757,3
40	11,10	0,814	6,00	0,0957	1,62	695,7
50	9,18	0,645	5,99	0,0932	1,56	671,9

*A 3,5 t megengedett össztömegnél nagyobb tehergépkocsik fajlagos emissziós tényezői
a 2004-es évre vonatkozóan (g/km)*

A számítások során azt a legkedvezőtlenebb esetet vettük figyelembe, amikor a nevelési időszakot követően a 4 db jármű (trágyarakodás, szállítás, élőállat szállítás) egyszerre folyamatosan üzemelne (a járműveket, munkagépet nagyságrendileg azonos légszennyező mozgó forrásnak tekintjük). A telephelyen belüli mozgáshoz 5 km/h sebességtartományt rendelünk.

A 4 db légszennyező mozgó forrás emissziója 5 km/h sebességtartomány és egyidejű működés esetén 1 óra működési idő alatt a fenti táblázatban szereplő fajlagos értékek alapján:

Komponens	mg/s	g/h
CO	148,5	534,8
NO _x	52	187,4
TSPM	17,5	63
CH	33,5	120,8

Az MSZ 21459/2:1981 szabvány alapján elvégeztük az érintett utak légszennyező hatásának számításait. A vizsgált útszakaszok szennyező anyag kibocsátásainak számítása:

$$E_i = \frac{\left(\sum_{j=1}^3 n_j \cdot e_{ij} \right)}{3.6 \cdot 10^3} :$$

ahol:

E_i:a vizsgált útszakaszon áthaladó teljes légszennyező anyag kibocsátása az iedik szennyező anyag komponensből [mg/s m];

e_{ij}:ajedik járműfajta kibocsátása az iedik szennyező anyag komponensből a járműfolyam tényleges sebességénél [g/km]

n_j:a járműfolyam járműszáma az adott járműtípusból (j=1 – személygépkocsi, j=2 – 3,5 t-nál nagyobb tömegű tehergépjármű, j=3 – autóbusz) [db/óra];
1/3.6*10³a [g/km óra] és a [mg/s m] közötti váltószám.

A fentiek alapján az egyes szennyezőanyagok E_iértéke az alábbiak szerint alakul:

Komponens	E _i [mg/s*m]
CO	0,0297
SO ₂	0,0002
TSPM	0,0035
CH	0,0067
NO ₂	0,0104

Terjedésszámítás, hatásterület:

Ha az út beépítetlen (vagy lazán beépített) területeken halad, az MSZ 21459/2 szabvány szerinti számítás alkalmazható. Ez vonalforrás légszennyező hatását számítja egyszerűsítő feltételekkel. Az u szélesség és a σ függőleges irányú (turbulens) szóródási együttható meghatározásához transzmissziós tényezők szükségesek. Ezek meteorológiai adatokból számíthatók az MSZ 21457 szabványsorozat összefüggéseivel. Jellegzetes meteorológiai jellemzők a szélparaméterek: u szélesség, θ szélirány, S légköri stabilitás; fθ gyakoriság. Jelenlegi gyakorlat szerint ezeket a paramétereket kategóriákba soroljuk: 8 db u, 16 db θ, 7 db S csoport létezik. Ezért legalább 896 esetben kellene elvégezni a terjedésszámítást (szennyező-anyagokra, távlati időpontokra, tervezési változatokra).

A számítások egyszerűsítése céljából leggyakoribb u és S értékekre, két (merőleges és párhuzamos) relatív szélirányra, 1 óra átlagolási időtartamra, felszínközeli határoztuk meg a C kiegészítő légszennyezettséget. Transzmissziós tényezők a légszennyező anyagok átalakulásra jellemző ún. felezési idők is. Mivel a számítás útközelelre történik, átalakulásokkal nem számoltunk.

A leggyakoribb értékek az utak középvezetékében: $S=4,895$; $u=3,296$; $p=0,348$; $\sigma_z=0,838 \cdot x^{0,684}$. Az empirikus $\sigma_z \sim 0,65 \cdot x$. (Itt p a szélprofil egyenlet kitevője, x szélmenti távolság). Az empirikus σ_z -tel számolva a terjedésképlet jelentősen egyszerűsödik. Az útvonalra merőleges szélirány esetén a KTI egyszerűsített képletével számítható a maximális járulékos légszennyezettség X (m) távolságban:

$$\Delta C = 1,228 \cdot E / (u \cdot X).$$

ahol:

ΔC : járulékos légszennyezettség [$\mu\text{g}/\text{m}^3$]

E : vonalforrás szennyezőanyag emissziója [mg/ms]

u : átlagos szélesség

X : az út tengelyétől mért távolság

Az előbbieken ismertetett egyszerűsítő modellel, az MSZ 21459/2 szabvány szerint merőleges szélirány esetén, egyenes útszakasz oldalán számítottuk kiegészítő légszennyezettséget: az alap-szennyezettség feletti értékeket.

NOx komponens esetében az alábbi járulékos légszennyezettség jelentkezik X m távolságban:

X	ΔC [$\mu\text{g}/\text{m}^3$]
5 m	0,00085
10 m	0,00042
15 m	0,00028

Por komponens esetében az alábbi járulékos légszennyezettség jelentkezik X m távolságban:

X	ΔC [$\mu\text{g}/\text{m}^3$]
5 m	0,00028
10 m	0,00014
15 m	0,00009

CH komponens esetében az alábbi járulékos légszennyezettség jelentkezik X m távolságban:

X	ΔC [$\mu\text{g}/\text{m}^3$]
5 m	0,00054
10 m	0,00027
15 m	0,00018

CO komponens esetében az alábbi járulékos légszennyezettség jelentkezik X m távolságban:

X	ΔC [$\mu\text{g}/\text{m}^3$]
5 m	0,00243
10 m	0,00121
15 m	0,00081

SO₂ komponens esetében az alábbi járulékos légszennyezettség jelentkezik X m távolságban:

X	$\Delta C [\mu\text{g}/\text{m}^3]$
5 m	0,000016
10 m	0,000008
15 m	0,000005

A szállítás során a kibocsátott légszennyezőanyagok hatása várhatóan nem érezhető az utaktól néhány méternél nagyobb távolságban, így az nem éri el a lakóépületeket. A talajközeli levegőminősége megfelel az egészségügyi követelményeknek. A szállítás tevékenységre vonatkozóan levegővédelmi hatásterület nem értelmezhető. Mivel a fajlagos emissziós tényezők az 5 km/h sebességtartományra a legmagasabbak, valamint a közút forgalmát is csak maximum 4 db járművel terheli egyidejűleg a tevékenység, ezért a többi sebességtartományra (közúti közlekedés 50 km/h) nem végeztünk számításokat.

4.1.6 A felhagyás hatótényezőinek, és várható hatásainak előzetes becslése

A tervezett tevékenység felhagyásakor megszűnnek a technológiai eredetű kibocsátások, források. A technológiai rendszerek (épületek, berendezések, burkolat) bontása a terület „eredeti” állapotának visszaállítása, földmunkák rekultiváció légszennyező hatással jár.

A bontás és a rekultiváció során a munkagépek és a szállítójárművek légszennyezéséből és a munkák során adódó kiporzásból származó szilárdanyag emissziót kell megemlíteni.

A felhagyás levegőkörnyezeti hatása kedvező.

4.2 Hulladékkezelés és melléktermékek

4.2.1 A telepítés hulladékgazdálkodási hatásai

A hulladékokkal kapcsolatos tevékenység során be kell tartani a *hulladékról szóló 2012. évi CLXXXV. törvény*, valamint a végrehajtására kiadott jogszabályokban előírtakat. A hulladékokkal kapcsolatos kezelési (gyűjtési) feladatokat, a naprakész nyilvántartást és éves adatszolgáltatást a *veszélyes hulladékkal kapcsolatos tevékenységek végzésének feltételeiről szóló jogszabály*, illetve a *hulladékkal kapcsolatos nyilvántartási és adatszolgáltatási kötelezettségekről szóló* külön jogszabály szerint fogják teljesíteni.

Az építkezés és a megelőző tereprendezési műveletek során az alábbi hulladékképződéssel számolunk (becslés alapján):

	Hulladék megnevezése	Azonosító kód	Becsült mennyiség (kg)
1.	kitermelt talaj	17 04 05	10.000-15.000
2.	Betontörmelék	17 01 01	1.000-1.500
3.	fahulladék (zsaluzás)	17 02 01	300-400
4.	Fémhulladék	17 04 05	800-1.200
5.	vegyes építési hulladék	17 09 04	4.000-6.400

Az építés során az alkalmazandó kivitelezési technológiáktól függően a teljes beruházási időszakban, a munkák ütemezésének megfelelően várható hulladékok keletkezése. A hulladékok elkülönítetten kerülnek gyűjtésre.

A várható hulladék keletkezés tervezése, valamint a keletkező hulladék kezelése során az *építési és bontási hulladék kezelésének részletes szabályairól szóló 45/2004. (VII. 26.) BM-KvVM együttes rendelet* előírásait kell végrehajtani. A kivitelezőnek a *hulladékkal kapcsolatos nyilvántartási és adatszolgáltatási kötelezettségekről szóló 309/2014. (XII. 11.) Korm. rendelet* előírásait is teljesíteni kell.

A munkát végző gépek javítása, karbantartása nem a helyszínen fog történni, de az esetlegesen keletkező veszélyes hulladékokra (pl. havária) a vonatkozó jogszabályi előírásokat alkalmazzák.

4.2.2 Az üzemelés hulladékgazdálkodási hatásai

Települési szilárd hulladékok

	Hulladék megnevezése	Azonosító kód	Becsült mennyiség
1.	egyéb települési hulladék, ideértve a kevert települési hulladékot is	20 03 01	heti szállítás, szabvány gyűjtőben

A tevékenységből származó kommunális szilárd hulladékok gyűjtése és szállításig való tárolása hagyományos módon, erre a célra rendszeresített hulladékgyűjtő edényekben fog történni. A hulladékok elszállítása a település közszolgáltatójával kötött szerződés alapján fog történni.

Nem veszélyes hulladék:

	Hulladék megnevezése	Azonosító kód	Becsült mennyiség (kg)
1.	Műanyag csomagolási hulladék	15 01 02	36
2.	Védőruházat	15 02 03	84

Veszélyes hulladékok

Tevékenység - állatorvosi felügyeletből származó hulladék

	Hulladék megnevezése	Azonosító kód	Becsült mennyiség (kg)
1.	Egyéb hulladék, amelynek gyűjtése és ártalmatlanítása speciális követelményekhez kötött a fertőzések	18 01 03*	18

Tevékenység - nevelőterek üzemeltetése hulladék

	Hulladék megnevezése	Azonosító kód	Becsült mennyiség (kg)
1.	Fénycsővek és egyéb higanytartalmú hulladékok	20 01 21*	36
2.	Veszélyes anyagokat maradékként tartalmazó vagy azokkal szennyezett csomagolási hulladékok	15 01 10*	120

A veszélyes hulladékokat erre a célra kijelölt zárt edényzetben elkülönítetten fogják gyűjteni a kis mennyiségre tekintettel munkahelyi gyűjtőhelyen. A veszélyes hulladékokat az arra a környezetvédelmi hatóságtól engedéllyel rendelkező kezelőnek fogják átadni 6 hónapos gyakorisággal. A gyűjtőhelyek kialakítása az egyes hulladékgazdálkodási létesítmények kialakításának és üzemeltetésének szabályairól szóló 246/2014. (IX.29.) Korm. rendelet 13. §-ában foglaltaknak megfelelően fog történni. **A veszélyes hulladék gyűjtésére kialakított munkahelyi gyűjtőhelyen egy időben gyűjthető hulladékok maximális mennyisége: 400 kg.**

Az alábbi szempontrendszer szerint történik a **Munkahelyi gyűjtőhely kialakítása**:

- Ha környezetvédelmi szempontból indokolt és műszakilag megvalósítható, a munkahelyi gyűjtőhelyet a hulladék képződésének helyén kell kialakítani.
- Ha a munkahelyi gyűjtőhelyet nem önálló helyiségként alakítják ki, akkor vonal felfestésével vagy kerítéssel a munkahelyi gyűjtőhelyet a telephelyen lévő egyéb létesítményektől el kell határolni, ide nem értve azt az esetet, ha a munkahelyi gyűjtőhelyet egészségügyi szolgáltatónál alakítják ki. Olyan telephelyen, ahol több munkahelyi gyűjtőhely is üzemel, a munkahelyi gyűjtőhelyet táblával kell jelezni. A táblán a munkahelyi gyűjtőhelyre utaló feliratot úgy kell feltüntetni, hogy az mindenki számára jól látható és olvasható legyen.
- Munkahelyi gyűjtőhely hulladékgazdálkodási engedély, illetve nyilvántartásba vétel nélkül üzemeltethető.
- Annak megválasztásakor, hogy a munkahelyi gyűjtőhelyen a hulladékot gyűjtőedényben, konténerben, vagy a hulladék biztonságos gyűjtését lehetővé tevő helyiségben gyűjtsék, azt kell figyelembe venni, hogy a hulladék fajtája, típusa, jellege, mérete, mennyisége és tömege alapján mi biztosítja a környezetszennyezés kizárását biztosító gyűjtést.
- A munkahelyi gyűjtőhelyen csak olyan hulladék gyűjthető, amely a munkahelyi gyűjtőhellyel azonos telephelyen képződik.
- A munkahelyi gyűjtőhelyen a hulladékot hulladéktípusonként, hulladékfajtánként vagy a hulladék jellegének megfelelően elkülönítetten kell gyűjteni.
- Ha a hulladékot gyűjtőedényben vagy konténerben gyűjtik, akkor a gyűjtőedényt, illetve a konténert a benne elhelyezhető hulladék fajtájára vagy típusára utaló megkülönböztethető jelzéssel, illetve felirattal kell ellátni.
- Veszélyes hulladék gyűjtése esetén gyűjtőedényként, konténerként csak olyan műszaki védelemmel ellátott gyűjtőedény, konténer (így különösen ütésálló, bélelt vagy kettős falú zárható gyűjtőedény vagy zárható konténer) használható, amely a hulladék környezetbe történő kijutását megakadályozza, és megfelel a veszélyes hulladékkal kapcsolatos tevékenységek részletes szabályairól szóló kormányrendeletben foglalt, a gyűjtésre vonatkozó követelményeknek. Ha a veszélyes hulladékot nem gyűjtőedényben vagy konténerben gyűjtik, a hulladék gyűjtését lehetővé tevő helyiséget vagy területet a hulladék fizikai és kémiai tulajdonságainak ellenálló, teherbíró, folyadékzáró és - szükség szerint - kármentő aljzattal kell kialakítani.
- Ha a munkahelyi gyűjtőhelyen gyűjtött hulladék olyan tevékenységből származik, amely a környezeti hatásvizsgálati és az egységes környezethasználati engedélyezési eljárásról szóló kormányrendelet szerinti egységes környezethasználati engedély birtokában végezhető, a munkahelyi gyűjtőhelyen egy időben gyűjthető hulladék maximális mennyiségét, elszállításának gyakoriságát és az elszállítás egyéb feltételeit a környezetvédelmi hatóság az egységes környezethasználati engedélyben írja elő.
- Munkahelyi gyűjtőhelyen hulladék a hulladék képződésétől számított legfeljebb 6 hónapig gyűjthető, kivéve az egészségügyi hulladékot.

Termelési hulladékok

A tevékenység során nem keletkezik termelési hulladék, az esetlegesen elhullottat állati tetemek az állategészségügyi szabályok – *a nem emberi fogyasztásra szánt állati eredetű melléktermékekre vonatkozó állategészségügyi szabályok megállapításáról szóló 45/2012. (V.8.) VM rendelet és az 1069/2009/EK európai parlamenti és tanácsi rendelet –* szerint állati eredetű melléktermékek, melyek zárt fedett helyen a hullatároló épületben, speciális gyűjtőedényzetben lesznek gyűjtve.

4.3. Zajvédelem

4.3.1 Tervezési terület bemutatása

A tervezési terület Nyírparasznya, 010/15 hrsz. alatti ingatlanon kerül kialakításra. A telephely közvetlen környezetében gazdasági- és mezőgazdasági területek találhatók. A tervezési terület felszíne viszonylag sík, korábban kijelölt lakóövezeti (Lf) területként funkcionált.



A tervezési terület és annak környezete

A tervezési területhez (Nyírparasznya, 010/15 hrsz.) a legközelebbi lakóingatlan Nyírparasznya, Rákóczi Ferenc utcán található. A tervezett istállóktól D-i irányban ~ 394 méter távolságra található a legközelebbi lakóépület.

A helyi településrendezési tervek szerint a legközelebbi lakóingatlan lakóövezeti besorolásban van.



A tervezési területhez legközelebb eső lakóépület (Nyírparasznya településen)

A helyi településrendezési tervek szerint a legközelebbi lakóingatlan lakóövezeti besorolásban van. A tervezést Kü-ü Különleges mezőgazdasági üzemi övezeti besorolásban lesz/van, így a tervezett beruházás a Nyírparasznya, 010/15 hrsz. alatti ingatlanon megvalósítható.

4.3.2 A telepítés zajvédelmi hatása

A zajvédelemmel kapcsolatos általános kötelezettségeket a környezeti zaj és rezgés elleni védelem egyes szabályairól szóló 284/2007. (X.29.) Korm. rendelet határozza meg. A zajvédelmi határértékek a környezeti zaj- és rezgésterhelési határértékek megállapításáról szóló 27/2008. (XII.3.) KvVM-EüM rendeletben találhatóak.

Zajvédelmi szempontból a legnagyobb zajkibocsátással járó tevékenység a tereprendezési munkálatok, földmunkák, helyszíni beton és vasbeton munkák, valamint a burkolt felületek építéséből származik, illetve a kivitelezéshez kapcsolódó szállítási és anyagmozgatási műveletekből származó zaj okoz zajterhelést. A tervezési területen az istállóktól a legközelebbi lakóingatlan D-i irányban 394 méterre Nyírparasznya, Rákóczi Ferenc utcán található. A vizsgált lakóépület, lakóövezeti besorolásban van.

Az építkezésben telephelyenként 4-5 db munkagép (teherautók, rakodógépek, dózer, daru stb) működésével számolhatunk. Az építési munkafolyamatok várható időtartama összességében több mint 1 hónap, kevesebb mint 1 év lesz, a zajkibocsátás csak a nappali (06:00-22:00) időszakra fog korlátozódni.

Az építőipari kivitelezési tevékenységtől származó zaj terhelési határértékei zajtól védendő területen, a 27/2008. (XII. 3.) KvVM-EüM együttes rendelet 2. számú melléklete alapján:

Sor-szám	Zajtól védendő terület	Határérték (LTH) az LAM, megítélési szintre* (dB) ha az építési munka időtartama					
		1 hónap vagy kevesebb		1 hónap felett 1 évig		1 évnél több	
		nappal 06-22 óra	éjjel 22-06 óra	nappal 06-22 óra	éjjel 22-06 óra	nappal 06-22 óra	éjjel 22-06 óra
1.	Üdülőtérület, különleges területek közül az egészségügyi terület	60	45	55	40	50	35
2.	Lakóterület (kisvárosias, kertvárosias, falusias, telepszerű beépítésű), különleges területek közül az oktatási létesítmények területei, a temetők, a zöldterület	65	50	60	45	55	40
3.	Lakóterület (nagyvárosias beépítésű), a vegyes terület	70	55	65	50	60	45
4.	Gazdasági terület	70	55	70	55	65	50

Az építési munkálatok kizárólag nappali időszakban fognak folyni. A 27/2008. (XII.3.) KvVM-EüM rendelet 2. sz. melléklete szerinti lakóterületre (falusias, kertvárosias övezetre) vonatkozóan az építőipari tevékenységtől származó zaj legnagyobb megengedett egyenértékű A-hangnyomásszintje 1 hónaptól 1 évig terjedő időtartamig nappal (06-22 h-ig): LTH = 60 dB(A), vagyis

$$LKH = LTH + KN = 60 \text{ dB(A)},$$

ahol KN : környezeti zajforrások száma miatti korrekció, KN = 0 dB(A)

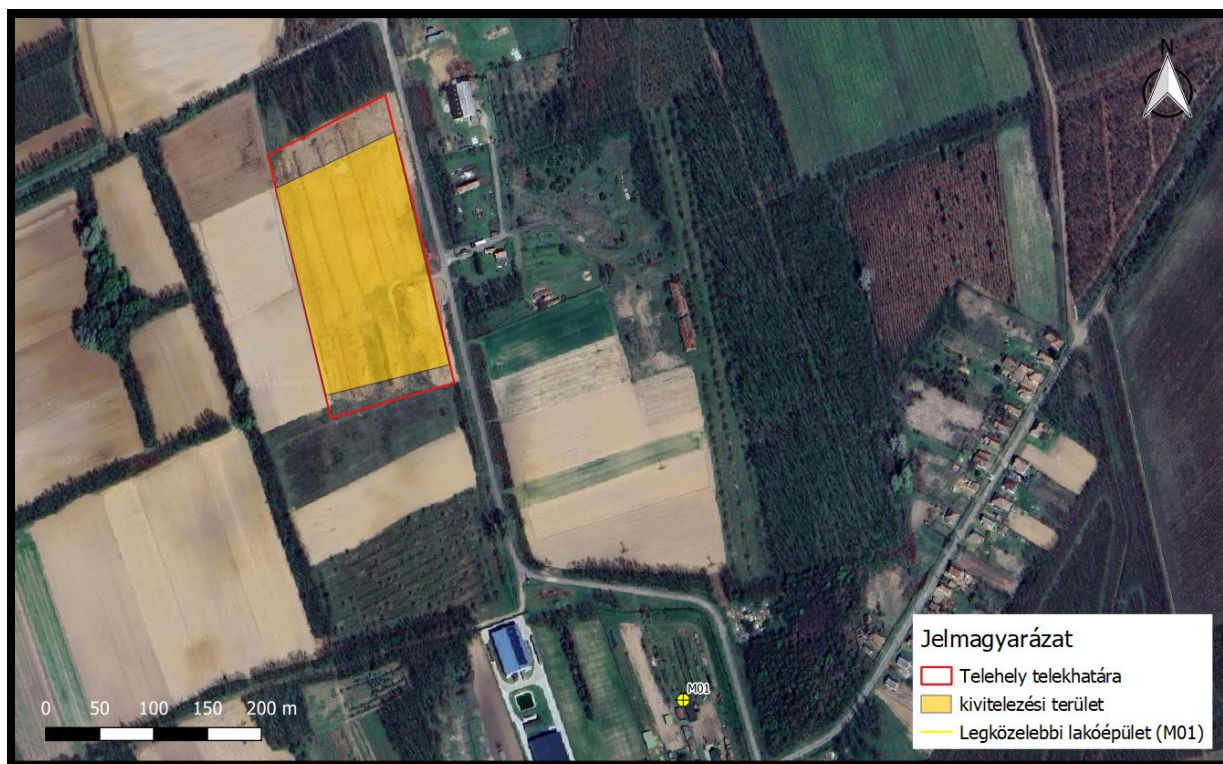

Kivitelezési terület bemutatása

A domináns zajforrások azonosítása:

Tereprendezési és előkészítési munkálatok főbb zajforrásai:

Sorszám	Zajforrás	Hangteljesítményszint (LWA)	Működés helye	Működési idő / Megítélési idő	
				Nappal	Éjjel
1.	Forgó-rakodó gép (1 db)	97	szabadban	8 / 8	- / 0,5
2.	Tolólapos dózer (1 db)	101	szabadban	5 / 8	- / 0,5
3.	Tehergépjármű (2 db)	95	szabadban	4 / 8	- / 0,5

Magasépítési- munkálatok főbb zajforrásai:

Sorszám	Zajforrás	Hangteljesítményszint (LWA)	Működés helye	Működési idő / Megítélési idő	
				Nappal	Éjjel
1.	Betonmixer (1 db)	99	szabadban	6 / 8	- / 0,5
2.	Forgó-rakodó gép (1 db)	97	szabadban	6 / 8	- / 0,5
3.	Mobildaru (1 db)	100	szabadban	3 / 8	- / 0,5
4.	Tehergépjármű (2 db)	95	szabadban	3 / 8	- / 0,5

Az egyes munkafázisokban fellépő eredő zajteljesítményszintet az alábbiak szerint számoltuk:

$$L_{W_{össz}} = 10 \lg \frac{1}{T} \left(\sum t_i * 10^{0,1 * L_{Wi}} \right)$$

ahol:

L_{Wi} az egyes zajforrások zajteljesítményszintje;

T megítélési idő ($T = 8$ óra);

t_i az i -edik zajforrás működési ideje.

, ahol L_{Wi} az egyes gépjárművek hangteljesítményszintje.

A táblázat adataival számolva:

Tereprendezési és alapozás előkészítési munkálatok eredő zajteljesítményszintje:

$$L_{W_{össz}} = 10 \lg \frac{1}{T} \left(\sum t_i * 10^{0,1 * L_{Wi}} \right) = 102 \text{ (dB)}$$

Magasépítési munkálatok eredő zajteljesítményszintje:

$$L_{W_{össz}} = 10 \lg \frac{1}{T} \left(\sum t_i * 10^{0,1 * L_{Wi}} \right) = 102 \text{ (dB)}$$

A munkagépek a nappali időszakban fognak dolgozni, így a nappali megítélési A-hangnyomásszint (L_{am}) az istállóépülethez legközelebb eső, körülbelül 394 méterre található Nyírparasznya, Rákóczi Ferenc utcai lakóépületek homlokzata előtt az alábbi elméleti összefüggéssel számítható:

$$L_{AM} = L_{W_{össz}} + 10 \lg (D) - 20 \lg (r) - 11 + K_R - K_E \text{ dB(A)}$$

ahol:

$L_{W_{össz}}$: a berendezések által lesugárzott hangteljesítményszint, dB(A);

D : irányítási tényező, feltérbe történő sugárzás esetén $D = 2$;

r : a vizsgálati pont távolsága;

K_R : hangvisszaverődés miatti korrekció, $K_R = 3$ dB(A)

K_E : hangárnyékolási tényező, a munkagépek kedvezőtlen elhelyezkedése esetén $K_E = 0$;

A megítélési A-hangnyomásszint az építkezéstől számított 394 méter sugarú határvonalán:

$$L_{AM} = 102 + 3 - 20 \lg (394) - 11 + 3 - 0 = \mathbf{45 \text{ dB(A)}}$$

Hatásterület nappali időszakban az egyes kivitelezési helyszínek és munkafázisok során a következőképpen alakul:

1. Tereprendezési és előkészítési munkálatok hatásterülete										
L_w	K_{ir}	K_Ω	K_d	K_L	K_m	K_n	K_B	K_e	L_t	S_t
102,0	0	0	48,3	0,2	3,93	0	0	0	50	73
2. Magasépítési munkálatok hatásterülete										
L_w	K_{ir}	K_Ω	K_d	K_L	K_m	K_n	K_B	K_e	L_t	S_t
102,0	0	0	48,3	0,2	3,93	0	0	0	50	73

Az egyes kivitelezési helyszínek és munkafázisok során számított zajkibocsátási hatásterületek területi kiterjedését a következő ábrák mutatják be:

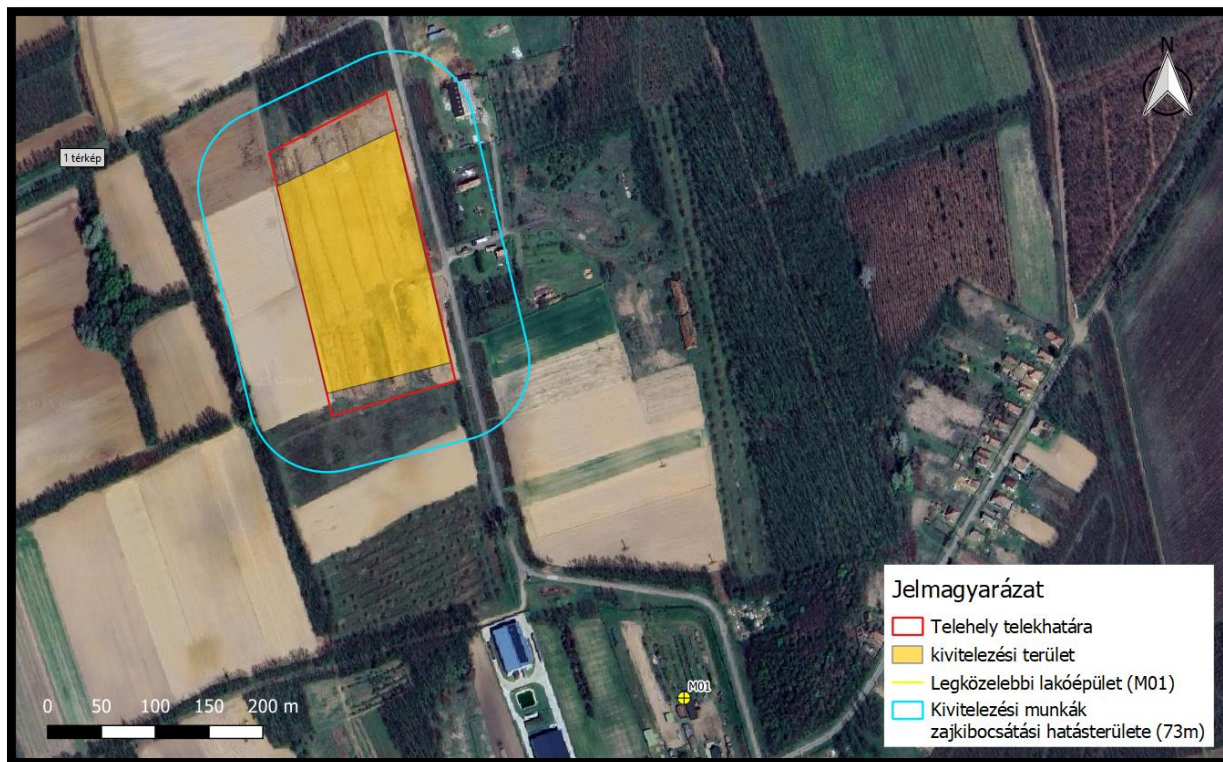

Az elvégzett számítások alapján tehát megállapítható, hogy az építőipari kivitelezési tevékenységtől származó zajterhelés zajtól védendő épületeknél - a kivitelezés alatt alkalmazott legzajosabb berendezések - nem okoznak jogszabály által meghatározott határérték feletti zajterhelést.

A fenti adatokkal számolva, figyelembe véve 284/2007. (X. 29.) Korm. rendelet 6. § (1) a) pontjában foglaltakat, a legnagyobb zajvédelmi szempontú hatásterületének határa a munkaterület mértani középpontjától számítva nappal 73 m-re helyezkedik el. A biztonság irányába eltérve a kivitelezési terület határától mérve került ábrázolásra a kivitelezés zajvédelmi hatásterülete. Zajtól védendő ingatlan az építkezés zajvédelmi hatásterületen nincs. A számítások alapján a legközelebbi a védendő ingatlannál számított zajterhelés jóval a jogszabályban meghatározott határérték alatt lesz a telepítés fázisában. A felhagyás fázisában, amennyiben az épületek elbontása kerül szóba, a tevékenység zajkibocsátását hasonlóan a munkagépek zajkibocsátása határozza meg, így a felhagyás fázisára is a fenti megállapítások irányadók.

4.3.3 Az üzemelési időszak zajforrásainak azonosítása és zajszint meghatározása

A tervezési területhez (Nyírparasznya, 010/15 hrsz.) a legközelebbi lakóingatlan Nyírparasznya, Rákóczi Ferenc utcán található. A tervezett istállóktól Déli irányba, 394 méter távolságra található a legközelebbi lakóépület.

A helyi településrendezési tervek szerint a legközelebbi lakóingatlan lakóövezeti besorolásban van.

A telephely közvetlen környezetében gazdasági- és mezőgazdasági területek találhatók.

A baromfinevelés 8 db új építésű egyszintes istállóban fog történni, amelyek ÉNy-DK hossz tengely irányú fekvéssel kerülnek megépítésre, egymás melletti kialakítással úgy, hogy az istállókat higiéniai folyosó köti össze, kapcsolódva a szociális-gazdasági blokkhoz, valamint kialakításra kerülnek még a telepen a kapcsolódó kiszolgáló építmények is.

A szellőztetésről épületenként az alábbi berendezések fognak gondoskodni:

Típus:	EM36 ventilátor, galvanizált. 0,55 kW; 3 fázisú	EM50 ventilátor, galvanizált 1,1 kW; 3 fázisú
Teljesítmény:	22.250 m ³ /h	40.800 m ³ /h
Méret:	1090 x 1090 x 530 mm	1380 x 1380 x 530 mm
Lapátátmérő/ lapátok száma:	960 mm/6 db	1200 mm/6 db
Villanymotor adatok:	0,55 kW; 230/400 V; 50 Hz	1,1 kW; 230/400 V; 50 Hz
Súly:	62 kg	84 kg
*Zajkibocsátás:	62 dB	69 dB
**Zajkibocsátás:	74 dB	77 dB

/* gyártói adat 7 méter távolságban mért adat/

/** 1 méter távolságon belül számított adat/

A kibocsátott környezeti zaj megítélése szempontjából a legkedvezőtlenebb (elméleti) időszakot vizsgáltuk, azaz minden ventilátor üzemel és járműmozgás is történik a telephelyen. Ezen időszak alatt a szellőztető ventilátorok rendszeresen üzemelnek és a takarmány beszállítása, illetve az elhullott állatok kiszállítása, rakodás történhet.

A baromfinevelés domináns zajforrásai a következők:

Sor-szám	Zajforrás megnevezése:	Jellemző műszaki adat:	Üzemelési hely:	Üzemelési idő/ Megítélési idő	
				Nappal [min/min]	Éjjel [min/min]
1. sz. baromfinevelő épület					
1.	- 5 db EM 50 axiál ventilátor	L _w : 77 dB/db	Szabadban	480/480	30/30
	- 3 db EM 36 axiál ventilátor	L _w : 74 dB/db	Szabadban	480/480	30/30
2. sz. baromfinevelő épület					
2.	- 5 db EM 50 axiál ventilátor	L _w : 77 dB/db	Szabadban	480/480	30/30
	- 3 db EM 36 axiál ventilátor	L _w : 74 dB/db	Szabadban	480/480	30/30
3. sz. baromfinevelő épület					
3.	- 5 db EM 50 axiál ventilátor	L _w : 77 dB/db	Szabadban	480/480	30/30
	- 3 db EM 36 axiál ventilátor	L _w : 74 dB/db	Szabadban	480/480	30/30
4. sz. baromfinevelő épület					
4.	- 5 db EM 50 axiál ventilátor	L _w : 77 dB/db	Szabadban	480/480	30/30
	- 3 db EM 36 axiál ventilátor	L _w : 74 dB/db	Szabadban	480/480	30/30
5. sz. baromfinevelő épület					
5.	- 5 db EM 50 axiál ventilátor	L _w : 77 dB/db	Szabadban	480/480	30/30
	- 3 db EM 36 axiál ventilátor	L _w : 74 dB/db	Szabadban	480/480	30/30
6. sz. baromfinevelő épület					
6.	- 5 db EM 50 axiál ventilátor	L _w : 77 dB/db	Szabadban	480/480	30/30
	- 3 db EM 36 axiál ventilátor	L _w : 74 dB/db	Szabadban	480/480	30/30
7. sz. baromfinevelő épület					
7.	- 4 db EM 50 axiál ventilátor	L _w : 77 dB/db	Szabadban	480/480	30/30
	- 3 db EM 36 axiál ventilátor	L _w : 74 dB/db	Szabadban	480/480	30/30
8. sz. baromfinevelő épület					
8.	- 3 db EM 50 axiál ventilátor	L _w : 77 dB/db	Szabadban	480/480	30/30
	- 3 db EM 36 axiál ventilátor	L _w : 74 dB/db	Szabadban	480/480	30/30
Egyéb zajforrások					
13.	Tehergépjármű (1 db/nap)	L _w : 102 dB	Szabadban	30/480	-/30
14.	Rakodógép (1 db/nap)	L _w : 95 dB	Szabadban	60/480	-/30

A táblázatban ismertetett zajforrások adatai irány zajkibocsátási értékek, amelyeket a ventilátorok esetében a gyártói adatok alapján, az egyéb zajforrások esetében saját mérési eredményeink alapján számoltunk. A zajforrások által okozott zajterhelés helyhez kötött pontszerű zajforrástól származóként számolható.

A ventilátorok zajteljesítményszintjét döntően az EM50 típusú ventilátorok határozzák meg. Az alagútrendszerű szellőztetés technológiájából adódóan az EM50 és EM36 típusú ventilátorok az istállók oldalfalaiban, nyitottan a szabadba kerülnek telepítésre.

A telep zajkibocsátásának meghatározásánál a biztonság irányába eltérve a legkedvezőtlenebb állapotot vettük figyelembe, amikor is valamennyi ventilátor üzemel. Ez azonban a gyakorlatnak nem megfelelő, mivel a ventilátorok automata szabályozással működnek, hatékonysági és gazdaságossági szempontból a rendszer nem üzemelteti az összes ventilátort egyidejűleg.

Azonos zajforrások együttes zajkibocsátása:

$$L_{WAi} = 10 \lg(n * 10^{0,1 * L_W})$$

Az egyenértékű zajszint számítása a nevelési időszakban (nappali és éjszakai)

$$L_{eq} = 10 \lg \frac{1}{T} \left(\sum t_i * 10^{0,1 * L_{WAi}} \right)$$

Az egyenértékű zajszint számítása nappali időszakra. A megítélési idő a nappali időszakra vonatkozólag: T = 8 óra.

Zajforrások	Darabszám	Hangnyomásszint (L _{WA}) dB	Üzemidő t _i (h/nappal)	T (h)	L _{WA,i}	L _{Aeq}
EM 50 axiál ventilátor	37	77	8	8	92,7	92,7
EM 36 axiál ventilátor	24	74	8	8	87,8	87,8
Tehergépkocsi	1	102	0,5	8	102	90
Rakodó	1	95	1	8	95	86

(jármű zaj teljes: 91,4 dB)

Az egyenértékű zajszint számítása éjszakai időszakra. A megítélési idő a nappali időszakra vonatkozólag: T = 0,5 óra.

Zajforrások	Darabszám	Hangnyomásszint (L _{WA}) dB	Üzemidő t _i (h/éjjel)	T (h)	L _{WA,i}	L _{Aeq}
EM 50 axiál ventilátor	37	77	0,5	0,5	92,7	92,7
EM 36 axiál ventilátor	24	74	0,5	0,5	87,8	87,8

A táblázatban ismertetett zajforrások adatai irány zajkibocsátási értékek, amelyeket gyártói adatok alapján, az egyéb zajforrások esetében saját mérési eredményeink alapján számoltunk.

A táblázatban ismertetett zajforrások adatai irány zajteljesítményszint értékek, amelyeket saját mérési eredményeink alapján számoltunk, a zajforrások által okozott zajterhelés helyhez kötött pontszerű zajforrástól származóként számolható.

Valamely hangforrás által egy s_t távolságban lévő pontban létrehozott hangnyomásszintet az alábbi összefüggés szerint számítjuk:

$$L_t = (L_w + K_{Ir} + K_{\Omega}) - (K_d + \Sigma K)$$

Ahol

L_w	Hangteljesítményszint	dB
K_{Ir}	Irányítási index, mely figyelembe veszi az egyes egyedi források irányonkénti sajátos sugárzási veszteségét	dB
K_{Ω}	Irányítási tényező, mely a hangforrás közelében lévő visszaverő felületeket veszi figyelembe, amelyek a hangtér egy-egy részében megnövekedett lesugárzáshoz vezetnek	dB
K_d	Távolságtól függő tényező, mely egy akadálytalanul és minden irányban gömbszerűen terjedő, pontszerűnek tekintett hangforrásból kibocsátott hanghullám hangnyomásszint-csökkenését határozza meg	dB
ΣK	Összes hangnyomásszint-csökkenés szélirányú terjedés esetén a veszteségmentes hangterjedéssel szemben, az alábbi hatások figyelembevételével Levegő hangelnyelő hatása Talaj és a talajközeli meteorológia viszonyok miatti csillapodás Növényzet csillapító hatása Beépítettség miatti szintcsökkenés Akadályok hangárnyékoló hatása	dB

Az egyedi hangforrás közepétől s_t távolságra eső terhelési ponton a hangnyomásszintet szélirányú terjedés esetén az alábbi egyenlet szerint számítjuk:

$$L_t = L_w + K_{Ir} + K_{\Omega} - K_d - K_L - K_m - K_n - K_B - K_e$$

Ahol

L_w	Hangteljesítményszint	dB
K_{Ir}	Irányítási index	dB
K_{Ω}	Irányítási tényező	dB
K_d	Távolság tényező	dB
K_L	Levegő elnyelés mértéke	dB
K_m	A talaj és az időjárás csillapító hatása	dB
K_n	A növényzet hatása	dB
K_B	A beépítettség hatása	dB
K_e	Beiktatási veszteség	dB

K_d - A távolságtól függő korrekció:

A K_d távolságtól függő tényező értéke a gömbhullám elméletéből adódik:

$$K_d = 20 \lg(s_t/s_0) + 11$$

Ahol

s_t	– a zajforrás és a megítélési pont távolsága [m]
s_0	– referencia érték [1 m]

K_L - A levegő elnyelő hatását kifejező korrekció:

A levegő elnyelése által okozott hangnyomásszint-szintcsökkenés (terjedési csillapítás) a hang megtett útjával arányos:

$$K_L = a_L \cdot s_t$$

Tervezéskor a 10 °C hőmérséklethez és 70% relatív légnedvességhez tartozó a_L értékével kell számolni

 K_m - A talajviszonyok és a meteorológia csillapító hatása:

$$K_m = 4,8 - 2 \cdot (h_m / s_t) \cdot (17 + 300 / s_t) > 0 \text{ dB} \quad (3)$$

h_m – a talajszint feletti közepes magasság

 K_e - Zajárnyékoló létesítmény beiktatási vesztesége:

$$K_e = -10 \log (\sum 10^{-0,1 K_{e,i}}) \text{ dB}$$

A számítás során a K_d : távolsági csökkenést, a K_L : a levegő hangelnyelő hatását (10 °C és 70% páratartalomra vonatkoztatva), a K_m : talaj és meteorológiai viszonyokat, a K_e : falak és épületek zajárnyékoló hatását, is figyelembe vettük. A vizsgálati pontoknál figyelembe vettük a K_Ω Irányítási tényezőt is, mely a hangforrás közelében lévő visszaverő felületeket veszi figyelembe (+3dB).

A telephely nappali és éjjeli időszakban üzemel, így a nappali és éjjeli megítélési A-hangnyomásszint (L_t) a telephely telekhatárától mért legközelebb eső, körülbelül 394 méterre található lakóépület legközelebbi homlokzata előtt 2 méterre (M01) vettük fel a vizsgálati pontokat és végeztük el a számításokat. A számítások elvégzéséhez és térképen történő bemutatáshoz NOISEMOD hangterjedés modellező szoftvert alkalmaztuk. A modellező szoftver zajforrások által létrehozott zajterhelés számítását az MSZ 15036:2002 szabvány, illetve a 93/2007. (XII. 18.) KvVM rendelet szerint végzi el.



A legközelebbi lakóépület

Zajvédelmi hatásterület számítása

A közvetlen hatásterületet, vagy a tevékenység zajvédelmi szempontú hatásterületét a 284/2007. (X. 29.) Korm. rendelet 6. §-a definiálja.

A környezeti zajforrás zajvédelmi szempontú hatásterületének határa az a vonal, ahol a zajforrásból származó zajterhelés:

1. 10 dB-lel kisebb, mint a zajterhelési határérték, ha a háttérterhelés is legalább 10 dB-lel alacsonyabb, mint a határérték
2. egyenlő a háttérterheléssel, ha a háttérterhelés kisebb a zajterhelési határértéknél, de ez az eltérés nem nagyobb, mint 10 dB
3. egyenlő a zajterhelési határértékkel, ha a háttérterhelés nagyobb, mint a határérték
4. zajtól nem védendő környezetben - gazdasági területek kivételével - egyenlő a zajforrásra vonatkozó, üdülőterületre megállapított zajterhelési határértékkel
5. gazdasági területek zajtól nem védendő részén nappal (6:00-22:00) 55 dB, éjjel (6:00-22:00) 45 dB.

A zajvédelmi szempontú hatásterület határának az 1. pontban megfogalmazottakat tekintjük, mert a vizsgált telephely környezetében közvetlen környezetében mezőgazdasági (szántó) és erdőterület, tágabb környezetében gazdasági terület, illetve lakóterület (falusias, kertvárosias lakóterület) található. Üzemi és szabadidős létesítményektől származó zaj terhelési határértékei zajtól védendő területen /A 27/2008. (XII. 3.) KvVM-EüM együttes rendelet 1. számú melléklete/

Sor-szám	Zajtól védendő terület	Határérték (L_{TH}) az L_{AM} megítélési szintre* (dB)	
		Nappal 06-22 óra	éjjel 22-06 óra
1.	Üdülőterület, különleges területek közül az egészségügyi területek	45	35
2.	Lakóterület (kisvárosias, kertvárosias, falusias, telepszerű beépítésű), különleges területek közül az oktatási létesítmények területe és temetők, zöldterület	50	40
3.	Lakóterület (nagyvárosias beépítésű), vegyes terület	55	45
4.	Gazdasági terület	60	50

A hatásterület határa tehát az a vonal, ahol a zajforrásoktól származó zajterhelés

- lakóterület területi funkció esetén nappal 40 dB, éjjel 30 dB,

A 284/2007. (X. 29.) Korm. rendelet 6. § (3) bekezdése alapján a környezeti zajforrás hatásterületének lehatárolásakor azt a napszakot kell figyelembe venni, amely alapján a legnagyobb hatásterület mérhető.

A vizsgálati pontnál (legközelebbi lakóháznál) az alábbiak szerint alakul a létesítmény üzemeltetéséből adódó zajkibocsátás nappali időszakban, teljes üzemkapacitás mellett:

Vizsgálati pontok	Vizsgálati pont távolsága (m)	Számított zajterhelés, L_{max} [dB(A)] Nappal	Határérték [dB]	Értékelés
			Nappal	Nappal
M01 (Lakóház)	394	26	50	megfelel

A vizsgálati pontnál (legközelebbi lakóháznál) az alábbiak szerint alakul a létesítmény üzemeltetéséből adódó zajkibocsátás éjjeli időszakban, teljes üzemkapacitás mellett:

Vizsgálati pontok	Vizsgálati pont távolsága (m)	Számított zajterhelés, L_{max} [dB(A)] Éjjel	Határérték [dB]	Értékelés
			Éjjel	Éjjel
M01 (Lakóház)	394	23,3	40	megfelel

A számítások alapján megállapítható, hogy telephely zajvédelmi hatásterületén nincs zajtól védendő lakóingatlan, ezáltal az üzemi zajterhelés külön vizsgálata nem indokolt. Az üzemelés fázisában a telephely zajkibocsátása a legközelebbi védendő lakóingatlannál biztosan határérték alatt marad.



Vizsgálati pont

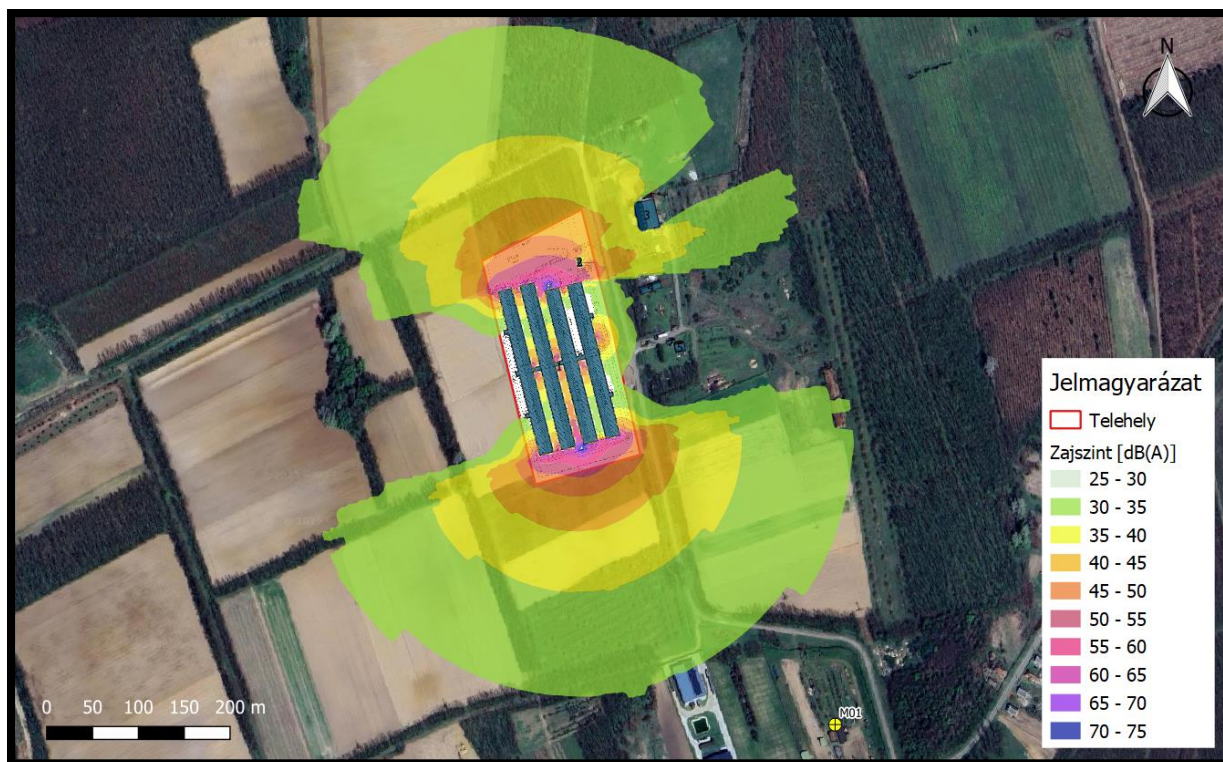

Telephely zajkibocsátása nappal



Telephely zajkibocsátása éjjel

Üzemeltetés alatt a telephely legnagyobb zajvédelmi hatásterülete a telekhatártól mért nappal 65 méter, éjjel 173 méter távolságra terjed. A hatásterületek területi kiterjedését a lenti ábrákon mutatjuk be.

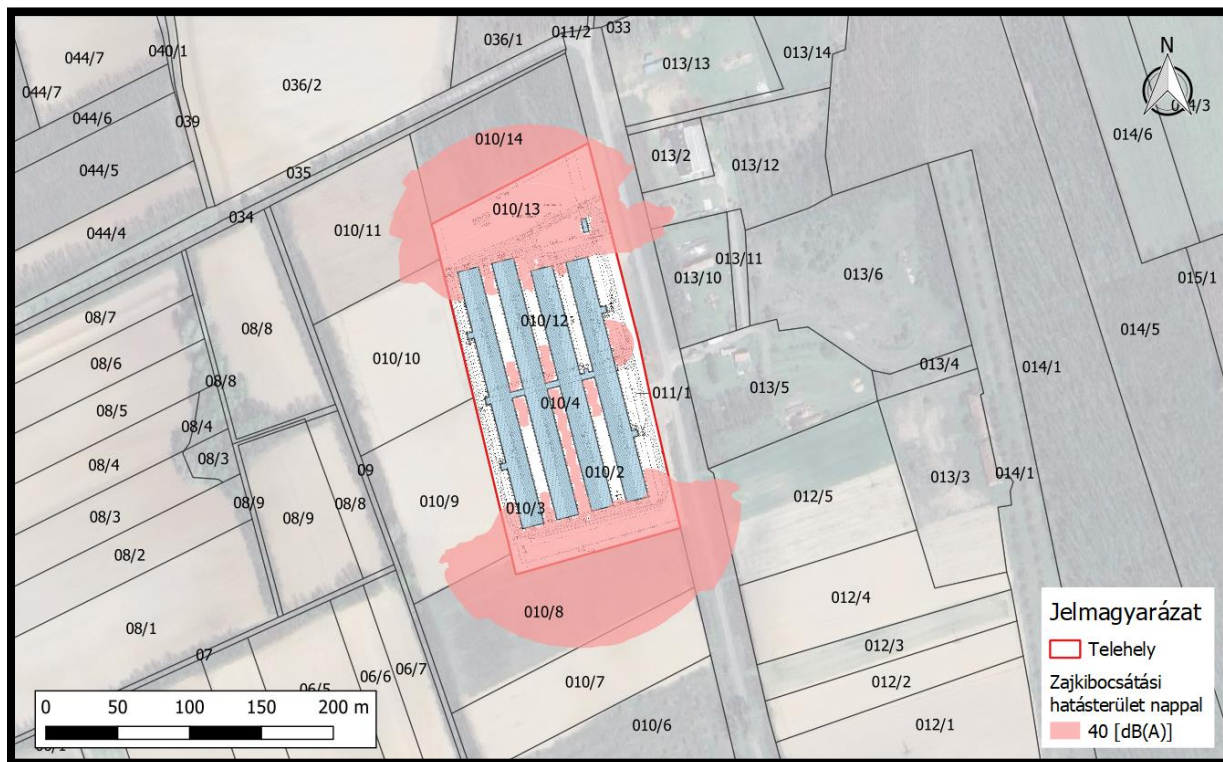

Zajvédelmi hatásterület lakóépület esetén – nappal



Zajvédelmi hatásterület lakóépület esetén – éjjel

4.3.4 Közlekedési zajterhelés vizsgálata

A környezeti zaj és rezgés elleni védelem egyes szabályairól szóló 284/2007. (X. 29.) Korm. rendelet 7. §-a alapján:

(1) Új tevékenység telepítéséhez és megvalósításához szükséges szállítási tevékenység hatásterülete az a szállítási útvonalakkal szomszédos, zajtól védendő terület, amelyen a szállítási, fuvarozási tevékenység legalább 3 dB mértékű járulékos zajterhelés-változást okoz.

(2) Az (1) bekezdés szerinti hatásterületet azokra a szállítási, fuvarozási tevékenységekre kell meghatározni, amelyek

a) országos közúton vagy helyi közutak közül belterületi első- és másodrendű főutakon valósulnak meg, és

b) az alaptevékenység környezeti hatásvizsgálat köteles, vagy egységes környezethasználati engedély köteles.

(3) Az (1) bekezdés szerinti hatásterület megállapításához a járulékos zajterhelést a szállítási útvonalak mentén az alaptevékenység megvalósítási helyszínétől legfeljebb 25 km távolságon belül kell vizsgálni.

(4) Az (1) bekezdés szerinti hatásterületet a közútkezelő által nyilvántartott, legutolsó rendelkezésre álló, éves átlagos napi forgalmi adatok alapján és a szállítási, fuvarozási tevékenység várható legnagyobb napi forgalma alapján külön jogszabály szerinti számítással kell meghatározni.

A telep működése közben a közlekedési zaj vizsgálata szempontjából az alábbi eseményekkel számolhatunk:

Tevékenység	Additív napi járműszám (db/nap)
Személyforgalom be- és kiközeledés	5-5
Tehergépjármű forgalom be- és kiszállítás	1-1
Kamionforgalom be- és kiszállítás	1-1

A telephely megközelítése a 4116 - Vaja-Ópályi összekötő útról (Szelvényszám: 8+560 km) letérve lehetséges.

A közlekedési zaj szempontjából a telephelyhez vezető 4116 - Vaja-Ópályi összekötő út 0+000 – 14+202 km szelvény közötti szakaszt vizsgáltuk. Az összekötő útra vonatkozó forgalmi adatokat a Magyar Közút Zrt. 2023. évi adatai alapján állítottuk össze.

4116 - Vaja-Ópályi összekötő út 0+000 – 14+202 km szelvénye közötti adatok.

I. jármű kategória	Darabszám
Személygépkocsi	471
Kis tehergépkocsi	
II. járműkategória	Darabszám
Autóbusz (egyes)	2
Közepes nehéz tehergépkocsi	23
Motorkerékpár	4
Összesen	29
III. járműkategória	Darabszám
Autóbusz (csuklós)	0
Tehergépkocsi (nehéz)	20
Tehergépkocsi (pótkocsis)	3
Tehergépkocsi (nyerges)	3
Tehergépkocsi (speciális)	
Összesen	26

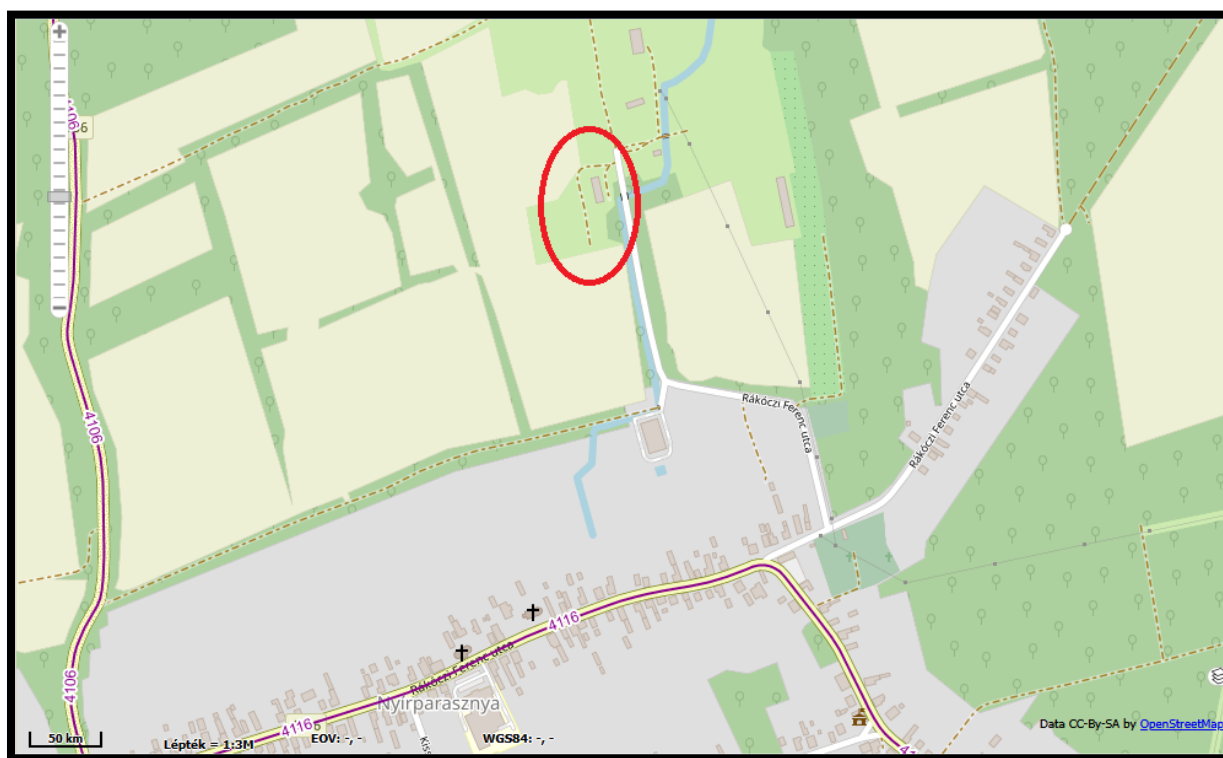

A telephely megközelítés (forrás: Magyar Közút Zrt.)

A telep által gerjesztett közlekedési zajterhelést az alapállapot és a többlet forgalmi állapot összehasonlítását követően lehet meghatározni. A fenti forgalmi adatok alapján számított zaj a közúti közlekedési zaj számítása című Út 2-1.302:2000 számú Útügyi műszaki előírása alapján történt.

Az alapállapot vizsgálatát az alábbi táblázat foglalja össze:

Útkategória:	2	Forgalmi sáv
ÁNF(I.):	471	[Jármű/nap]
ÁNF(II.):	29	[Jármű/nap]
ÁNF(III.):	26	[Jármű/nap]

Jármű kat.	Jármű nappal	Q [Jármű/h]	v [km/h]	p	K	Kt[dB]	KD[dB]	LAeq(7,5)i[dB]
(I.) _A	428,6	26,8	50	0	0	73,4	-19	54,4
(II.) _A	26,4	1,7	50	0	0	77,8	-31	46,8
(III.) _A	23,4	1,5	50	0	0	81,8	-31,5	50,3

Jármű kat.	Jármű éjjel	Q [Jármű/h]	v [km/h]	p	K	Kt[dB]	KD[dB]	LAeq(7,5)i[dB]
(I.) _A	42,4	5,3	50	0	0	73,4	-26	47,4
(II.) _A	2,6	0,3	50	0	0	77,8	-38,5	39,3
(III.) _A	2,6	0,3	50	0	0	81,8	-38,5	43,3

$L_{Aeq(7,5)A.nappal} =$

56,3 dB

$L_{Aeq(7,5)A.éjjel} =$

49,3 dB

A közlekedési zajterhelés számítása üzemeltetési időszakban:

Útkategória:	2	Forgalmi sáv
ÁNF(I.):	481	[Jármű/nap]
ÁNF(II.):	31	[Jármű/nap]
ÁNF(III.):	28	[Jármű/nap]

Jármű kat.	Jármű nappal	Q [Jármű/h]	v [km/h]	p	K	Kt[dB]	KD[dB]	LAeq(7,5)i[dB]
(I.) _A	438,6	27,4	50	0	0	73,4	-18,9	54,5
(II.) _A	26,4	1,7	50	0	0	77,8	-31	46,8
(III.) _A	43,4	2,7	50	0	0	81,8	-29	52,8

$L_{Aeq(7,5)A.nappal} =$

56,5 dB

A számítások alapján megállapítható, hogy a telephely által gerjesztett közlekedési zaj a üzemeltetési időszakban 0,2 dB mértékű járulékos terhelést okoz a közút közlekedés nappali zajkibocsátásában, amely a jogszabályban előírt 3 dB mértékű járulékos zajterhelés-változáson belül van. A számítások alapján biztonsággal kijelenthető, hogy a telephely üzemeltetéséhez kapcsolódó járulékos közlekedési zajterhelés nem okoz 3 dB mértékű járulékos változást a közút közlekedési zajkibocsátásában.

4.4 Víz- és szennyvízgazdálkodás, földtani közeg

A telephely vízellátása **1+1 db mélyfúrású kúttal** lesz biztosítva, a telepen belüli hálózat kialakításával. A beruházást követően az alkalmazottak létszáma 9 fő lesz. Egy fő átlagos napi szociális vízigénye (dolgozók tisztálkodásából adódik) kb. 160 liter, így a szociális vízfelhasználás kb. 1440 l/nap mennyiségre tehető. A szociális ivóvízellátást palackos vízzel fogják biztosítani. A szociális vízigény, az állatok itatásához és az ólak takarításához kapcsolódó vízigény éves szinten kb. **11.000 m³** lesz. A kútból kivett víz vas- mangántalanító berendezésben lesz kezelve.

Szennyvízelhelyezés:

A tartási technológia mélyalmos, technológiai szennyvíz az istállók takarításából (mosásából) fog keletkezni, amely az istállók mellett kialakításra kerülő 4 db 20 m³-es és 1 db 10 m³-es zárt aknában kerül gyűjtésre. A bejárat kerékmosó mellett 1 m³-es akna kerül kialakításra a mosóvíz gyűjtésére. A keletkező szennyvizet szennyvíztisztító telepre szállítják saját járművel. Kialakításra kerül továbbá 1 db 10 m³-es gyűjtőakna a szociális szennyvíz gyűjtésére, amelyből a szennyvíz közzolgáltatás keretein belül kerül majd elszállításra.

A takarítás során a trágyát a nevelő épületekből homlokrakodóval az épületek végében található betonozott területen várakozó szállítójárműre rakják, majd közvetlenül a BAROMFI-COOP Kft. nyírjákói trágyafermentáló telepére fogják szállítani, vagy gazdálkodóknak kerül átadásra, akik mezőgazdasági területen hasznosítják. A telepen így trágyatárolás nem lesz. Az esetlegesen trágyával szennyezett csapadékvíz szintén a technológiai szennyvízgyűjtő aknába kerül.

A baromfi istállókból és a szociális épületről gravitációs csatornán keresztül jut ki a víz a szennyvízgyűjtő aknába.

Szennyvízelhelyezés tervezett létesítményei:

- 4 db 20 m³-es vb. szennyvíz gyűjtőakna (techn.)
- 1 db 1 m³-es vb. szennyvíz (kerékmosó) gyűjtőakna
- 1 db 10 m³-es vb. szennyvíz gyűjtőakna (szoc.)
- D110 KG PVC csatorna cső

Csapadékvíz-elhelyezés:

A tetőfelületekről levezetett csapadékvizet közvetlenül elszikkasztani tervezik az ingatlan belső területén. A csapadékvíz szennyezetlen, a burkolatlan felületeken a csapadékvíz a talajba szivárog. A telephelyen parkoló nem kerül kialakításra így ehhez kapcsolódóan nincs szükség külön csapadékvíz kezelésre. A területen gyakorlatilag csak megfelelő műszaki állapotú gépjármű(vek) tartózkodhatnak. A tevékenység végzése a felszíni vizek lefolyási viszonyait lényegében nem változtatja meg.

A telephelyen kialakításra kerül 2 db 60 m³-es nyílt földmedrű tűzivíz tározó is, 2 db vízkivételi hellyel kiépítve.

A telephely vízellátási-művei (vízellátás, vízkezelés, szennyvíz- és csapadékvíz-elhelyezés, mélyfúrású kút) vízügyi szakemberrel lesz külön megterveztetve, és a létesítmények vízbiztonsági engedélyeztetését a vízügyi hatóságnál lefolytatják.

4.4.1 A telepítés hatása a felszíni és a felszín alatti vizekre

A telepítés gyakorlatilag a tervezett létesítmények és a kiszolgáló infrastruktúra, vezetékek, utak megépítését jelenti. Ennek során sem a felszíni, sem a felszín alatti vizekbe szennyezőanyag kibocsátás nem történik. A telepítés fázisa felszín alatti vizek igénybevételeivel nem jár. A szükség szerint elvégzendő földmunka jelentős talaj letermeléssel nem fog járni, így a talajvíz védeltsége nem csökken. A földmunka végzése során szennyezőanyag elfolyás csak a munkagépekből lehetséges, ami azonban a gépek állapotának megfelelő szinten tartásával, ellenőrzésével megelőzhető. Szennyezőanyag talajra jutása esetén azonnal intézkednek az anyag és a szennyezett földtani közeg eltávolításáról, így a talajvíz szennyezése is kizárható. A létesítés fázisa a felszín alatti vizekre káros hatást nem gyakorol.

Hatásterületről gyakorlatilag nem beszélhetünk.

4.4.2 A telepítés hatása a talajra, földtani közegre

A tervezett létesítmény megvalósításának igényelt területét korábban mezőgazdasági területként hasznosították. Az érintett területről a humuszos réteget a tényleges vastagságnak megfelelően az épületek és burkolatok helyén maradéktalanul meg kell menteni. Eredeti rendeltetésének megfelelő felhasználásáig deponálni kell a humuszos talajt. Meg kell óvni az elmosódástól, elsodródástól és szükség szerint mechanikai eljárással gyommentesen kell tartani. Az altalaj szennyezése a gépek esetleges meghibásodása esetén fordulhat elő, de ennek káros hatásai a szennyezett talaj és felitató anyag összegyűjtése esetén minimálisra mérsékelhető. Ilyen esemény bekövetkezésének a valószínűsége rendkívül csekély, ezen kívül csak átmeneti, rövid ideig tartó és visszafordítható terhelést okozna.

A telepítés talajra gyakorolt hatásának hatásterülete a kijelölt létesítési területen nem terjed túl.

4.4.3 Az üzemelés hatása a felszíni és a felszín alatti vizekre

Az állattartó telep működtetése felszíni vizekre sem minőségi, sem mennyiségi értelemben nem gyakorol majd hatást. A telephely épületeinek tetőzetéről, szilárd burkolatú utakról a zöldterületekre elfolyó „tisztá” csapadékvizek leperszerűen szétterülve elszikkadnak, vagy a kialakítandó telepi csapadékvíz elvezető árokba kerülnek, majd a környező földterületeken szikkadnak el.

Az elfolyó csapadékvízből származó beszivárgás nem okozhatja a felszín alatti vizek szennyezését. A termeléshez kapcsolódó tevékenységekből származó trágya, ill. szennyvíz összegyűjtésre kerül, majd elszállításra, a trágya kihordótéren esetlegesen keletkező szennyezett csapadékvíz a technológiai szennyvízártnába kerül. A baromfitelepen tehát nincs olyan kibocsátás, amely az üzemeltetés során, normál üzemi körülmények között a felszín alatti vizet szennyezné. Mennyiségi igénybevétel van, a saját kúttal történő rétegvíz kivétel, amelyből az állatok itatása történik automatizált önitatós rendszerben, ill. a szociális vízigény biztosítása, ill. takarító víz formájában, nagynyomású tisztító berendezéssel.

4.4.4 Az üzemelés hatása a talajra, földtani közegre

Szennyvíz szikkasztása a telephelyen belül nem fog történni, ebből adódóan tehát nincs talajterhelés. A telephelyen csak tiszta csapadékvizek szikkadnak el. Az almoztrágya a legnagyobb mennyiségű mellékterméke a nagy létszámú baromfitelepek üzemeltetésének. A telep tervezett működése során sem a trágya, sem az esetlegesen trágyával szennyezett csapadékvíz nem érintkezhet a talajjal. Mivel a trágyát a nevelő épületekből homlokrakodóval az épületek végében található betonozott területen várakozó szállítójárműre rakják, majd közvetlenül a BAROMFI-COOP Kft. nyírjákói trágyafermentáló telepére fogják szállítani, vagy gazdálkodóknak kerül átadásra, akik mezőgazdasági területen hasznosítják. A telepen így trágyatárolás nem lesz. A telephelyen belüli trágyaszállítás aszfaltozott burkolaton történik majd. Továbbá az ólak takarításából származó mosóvizet 4 db 20 m³-es és 1 db 10 m³-es zárt technológiai aknában gyűjtik, amelyek az istállók előtt kerülnek kialakításra. Az aknákból a mosóvizet szennyvíztisztító telepre fogják szállítani saját járművel.

A kommunális szennyvizet szintén zárt 1 db 10 m³-es vízzáróan szigetelt aknában gyűjtik, majd érvényes engedéllyel rendelkező szennyvíztisztító telepre szállítatják közszolgáltatás keretében, így a szennyvízkezelésnek közvetlen hatásterülete nincs.

4.5 Táj- és természetvédelmi hatások vizsgálata

4.5.1 A természetre gyakorolt hatás

A létesítés – jelen esetben a telephely létesítése - és az üzemelés élővilágra gyakorolt hatásai két részre bonthatóak: a területfoglalás miatti élőhely-megszűnésre, illetve az építés és az üzemelés során fellépő, környező élőhelyekre kifejtett zavarásra.

Közvetlen hatásterületnek az építéssel érintett, illetve ténylegesen beépítendő földterület tekinthető. A beruházás tervezett területe művelt szántó, valamint jelenleg parlagon hagyott szántó terület, mely élővilág-védelmi szempontból elhanyagolható ökológiai értékkel bír. Fentiek alapján a tényleges hatásterületen védett fajok, illetve természetközeli állapotú élőhelyek megszűnése kizárható.

A beruházás **közvetett hatásterülete** természetvédelmi szempontból nehezen becsülhető, nagyban függ a kivitelezés időpontjától, tartamától, az alkalmazott építési technológiától, az építési zajtól, illetve az emberi jelenlét mértékétől. A tervezett telephely környezetének vegetációjából adódóan a tevékenység elsősorban a fészkelő madárfajokra gyakorolhat hatást. Mivel a madarak az utódnevelés különböző szakaszaiban különböző mértékben tolerálják a zavarást, a legkritikusabb időszak a tojásrakás előtti, illetve a költési időszak. Az élővilágvédelmi felmérés fészkelési időszakban történt. A bejárás során az alábbi madárfajok voltak észlelhetőek a tervezési területen és közvetlen környezetében:

- vetési varjú (*Corvus frugilegus*)
- fácán (*Phasianus colchicus*)
- barázdabillegető (*Motacilla alba*)
- fekete rigó (*Turdus merula*)
- házi rozsdafarkú (*Phoenicurus ochruros*)
- házi veréb (*Passer domesticus*)
- mezei veréb (*Passer montanus*)
- balkáni gerle (*Streptopelia decaocto*)
- szécinege (*Parus major*)
- szarka (*Pica pica*)

Az élőhelyek minősége, valamint a felmérés tapasztalatai alapján megállapítható, hogy zavarásra különösen érzékeny fajok nem fészkelnek a tervezési területen illetve közvetlen környékén. A tervezési területen, illetve környezetében leginkább közönséges, zavarástűrő, félig-meddig urbánus fajok fészkelhetnek ténylegesen illetve potenciálisan. Nem zárható ki más, kevésbé zavarástűrő faj táplálkozási célú előfordulása sem, azonban fészkelésük már kevésbé valószínű, az inkább a távolabb lévő, ex lege védett területekre tehető. A fentiekre tekintettel a beruházás élővilág-védelmi szempontú közvetett hatásterületét 100 m-ben határoztuk meg (a mellékelt élőhelytérképen látható azonban, hogy ettől jóval tágabb környezet került bejárásra és felmérésre).

A védett területekre, Natura 2000 területekre és a Nemzeti Ökológiai Hálózat elemeire gyakorolt hatás

Tekintettel arra, hogy a legközelebbi ex lege védett terület a tervezési területtől 3,6 km távolságban, a legközelebbi jogszabállyal kihirdetett védett terület 9 km, Natura 2000 terület pedig 4,4 km távolságban található, a beruházás ezekre a területekre egészen biztosan nem gyakorol hatást.

A tervezett telephely a Nemzeti Ökológiai Hálózat legközelebbi kijelölt elemétől 200 m-re található, így valószínűsíthető, hogy a tervezett tevékenység a magterületek, pufferterületek közötti biológiai kapcsolatokra negatív hatást nem fog gyakorolni sem az építési, sem pedig az üzemelési fázisban.

Az élőhelyekre, vadon élő állatfajokra gyakorolt hatás

A közvetlen hatásterületen csak egy éves szántóföldi (T1) élőhely, valamint telephely, vegyes fajösszetételű facsoport (S1, S2) található, amely sem botanikai, sem zoológiai szempontból nem tekinthető értékesnek. A beruházás megvalósulása során a biológiai aktivitási érték növelése céljából és esztétikai célból is kialakítanak zöldfelületeket, amelyek a megszűnő „élőhelynél” várhatóan nem lesznek alacsonyabb természetességűek. Okszerű zöldfelület-tervezéssel pedig létrehozható olyan mesterséges komplex élőhely, amely a környéken előforduló, viszonylagos zavarástűrő állatfajok számára a jelenleginél jobb feltételeket biztosít a megtelepedésre.

A közvetett hatásterületen a létesítés fázisában elsősorban az építésből származó zaj, por, illetve a tevékenységgel járó fokozott emberi jelenlét, mozgás jöhet szóba, mint hatótényező. A bejárásról megfigyelt, illetve valószínűsíthetően megtalálható madárfajok mindegyike közönséges, az emberi jelenléthez és a mezőgazdasági munkákhoz alkalmazkodó faj volt, és bár felmérés csak egyszeri alkalommal történt, az élőhely jellegéből következően nincs okunk feltételezni, hogy a területen zavarásra fokozottan érzékeny faj (pl.: fekete gólya, rétisas) fészkelhet, arra a tervezési terület és annak közvetlen környezete alkalmatlan. A beruházás hatásait a kivitelezés ideje is jelentősen befolyásolhatja, fészkelési időszakon kívül például a potenciálisan fészkelő madárfajokra gyakorolt hatás nem értelmezhető.

Összességében a közvetett hatásterületen előforduló vadon élő állatfajok közül a potenciálisan fészkelő madárfajok tekinthetők hatásviselőknak, azonban a rájuk gyakorolt hatás a létesítés fázisában várhatóan semleges, vagy minimális.

Az *üzemelés időszakára* a jelenlegi szántó helyén telephely, illetve spontán vagy telepített zöldfelületek létesülnek, a létesítéssel együtt járó fokozott zavarás megszűnik, a tervezési terület határától számított 100 m-es távolságban az üzemelés jóval csekélyebb hatásai már nem érvényesülnek.

4.5.2 A tájra gyakorolt hatás

A tervezési terület és közvetlen környéke kultúrtáj, funkcióját tekintve mezőgazdasági táj. A beruházással érintett területen a kivitelezési munkálatok során fakivágásra nem fog sor kerülni, mivel a tervezési területen fás szárú vegetáció nem található. Tájvédelmi szempontból a vizsgált terület közelében védendő értékek nem találhatóak. A telephely megközelítéséül szolgáló földút mentén számos más ipari létesítmény, telephely figyelhető meg, az antropogén hatások következtében természetközeli élőhellyel szinte egyáltalán nem lehet találkozni. A telephely jól illik az ipari és mezőgazdasági szolgáltató tájhasználatba és tájkarakterbe.

A tájalkotó tényezők, valamint a természeti és művi tájelemek eltérő és felismerhető mintázata következetesen jelenik meg egy adott típusú tájban. A tájkaraktert a tájalkotó tényezők, valamint a tájelemek és -elemegyüttesek sajátos kombinációja teremti meg, s azok kölcsönhatása eredményeként alakul ki. A beruházás során a tájalkotó tényezőkben mennyiségi változás következik be (a szántóterület aránya csökken) illetve a tájrészlet kiegészül néhány újabb tájelemmel (telephely, zöldfelületek) azonban az ilyen mértékű és minőségű változás a tájrészlet egészének tájkarakterét nem befolyásolja.

A telephely megvalósítása tereprendezési munkálatokkal jár, melynek következményeként gyomosodás léphet fel, valamint a beruházással érintett területek biológiai aktivitás értékei alacsonyabb szintre kerülnének. Ennek megakadályozása végett a beruházás befejeztével a bolygatott, beépítetlenül maradt felületeken a gyomosodás elkerülése érdekében mesterséges zöld felületeket célszerű létrehozni, majd fenntartani, így a területek biológiai aktivitás értékei nem csökkennek.

A tervezési terület a lakott területekhez tájképvédelmi szempontból viszonylag távol helyezkedik el, és a lakott területek felől természetes terepalakulatok, telephelyek, üzemcsarnokok illetve vegetáció takarja ki. A telep tájképi hatásai legfeljebb a megközelítéséül szolgáló K-i irányban húzódó műútról lesz érzékelhetőek, továbbá legfeljebb a környező földekről, dűlőutak felől, de a környező akác fasorok jól kitakarják a leendő telephelyet. A beruházás hatása tájképvédelmi szempontból – mint alapvetően minden más alapvetően termelési célú építmény, épület elhelyezése a tájban – önmagában értékelhető ugyan negatívan, azonban ez a hatás viszonylag korlátozott mértékben érvényesül, és megfelelő odafigyeléssel (pl. építőanyagok, színek megfelelő megválasztása) semlegesíthető.

4.5.3 Következtetések, javaslatok

Következtetések

- A teletervezett tevékenység a környező területeken valószínűsíthetően természetvédelmi szempontból a jelenleginél kedvezőtlenebb helyzet nem alakul ki.
- A beruházással érintett terület és annak közvetlen környezetében lévő területek nem tartoznak országos jelentőségű védett természeti területek, helyi jelentőségű védett természeti területek vagy Natura 2000 területek hálójába, így azokra hatást nem gyakorol.
- A tervezett tevékenység megvalósításához szükséges tényleges területi igénybevétel (pl. tereprendezés) védett, vagy fokozottan védett növény élőhelyét, védett- illetve fokozottan védett állatfaj fészkelő,- búvó,- élőhelyét nem érinti, nem károsítja, nem veszélyezteti.
- Az építési munkálatokból származó esetleges zavaró hatások ökológiai szempontból elviselhetőek.
- A tervezési területen és közvetlen környezetében természetközeli, védelemre érdemes élőhely nem fordul elő, a beruházás klasszikus értelemben vett élőhelyek megszűnésével nem jár.
- Véleményünk szerint a tervezett beruházást követően a telephely gondos, szakszerű üzemeltetésével a lakosságot és az élővilágot káros hatások nem érintik.

Javaslatok:

- A fás szárú növényzet irtását – amennyiben szükséges – fészkelési időszakon kívül végezzék el.
- A telephelyen a burkolt területek arányát szorítsák a lehető legkevesebbre, törekedjenek minél nagyobb kiterjedésű zöldfelületek létrehozására.
- A beruházás során bolygatott felületeken a kivitelezést követően fordítsanak fokozott figyelmet a területek gyomtalanítására.
- Az épületek, építmények esetében kerüljék a környezetből kitűnő, élénk, szokatlan színeket.

4.6 Kulturális örökségvédelem

Az érvényes helyi építési szabályzat szerint a vizsgált területen és környezetében nem ismert régészeti lelőhely. Az ingatlanon eddig nem váltak ismertté régészeti leletek. Amennyiben a későbbiekben az építkezésekhez kapcsolódó földmunkák során régészeti emlék, ill. lelet kerül elő, úgy a kulturális örökségvédelemről szóló 2001. évi LXIV. törvény 24. § (1)-(2) bekezdése szerint kell eljárni, azaz a tevékenységet fel kell függeszteni, és a helyszín, vagy lelet őrzése mellett értesíteni kell a jegyzőt, aki az illetékes múzeum (Jósa András Múzeum) és a Szabolcs-Szatmár-Bereg Megyei Kormányhivatal Építésügyi és Örökségvédelmi Főosztály Építésügyi, Építésfelügyeleti és Örökségvédelmi Osztály szakmai bevonásáról köteles gondoskodni.

A régészeti emlékek és leletek előkerülése esetében is gondoskodni kell a régészeti örökség elemeinek helyszíni megőrzéséről. Ha a helyszíni megőrzésre nincs lehetőség, mentő feltárást kell végezni. Mentő feltárást elvégzésére a 2001. évi LXIV. törvény 22. § (5) bekezdése szerinti intézmény jogosult.

Ha régészeti feltárást nélkül régészeti emlék, lelet vagy annak tűnő tárgy kerül elő, a felfedező, a tevékenység felelős vezetője, az ingatlan tulajdonosa, az építtető vagy a kivitelező köteles

- a) az általa folytatott tevékenységet azonnal abbahagyni,
- b) a jegyző útján a hatóságnak azt haladéktalanul bejelenteni, amely arról haladéktalanul tájékoztatja a mentő feltárást elvégzésére a 22. § (5) bekezdése szerint feltárássra jogosult intézményt, valamint
- c) a tevékenységet szüneteltetni, továbbá a helyszín és a lelet őrzéséről - a felelős őrzés szabályai szerint - a feltárássra jogosult intézmény intézkedéséig gondoskodni.

A feltárássra jogosult intézmény köteles a mentő feltárást haladéktalanul megkezdeni, és folyamatosan - az elvárható ütemben - végezni, az előkerült régészeti leletet ideiglenesen elhelyezni.

Ha a mentő feltárást nem lehet 30 nap alatt elvégezni, a hatóság hivatalból vagy a feltárást végző intézmény javaslatára ideiglenesen védetté nyilváníthatja a földterületet.

A feltárást végző intézmény köteles a feltárást befejezését követő 30 napon belül a lelőhely ismertté vált adatait jogszabályban meghatározott módon bejelenteni. A lelőhelyet a hatóság nyolc napon belül nyilvántartásba veszi.

A mentő feltárást végző múzeum jogosult a leletmentésre fordított költségeinek megtérítésére, amennyiben az állam nem mond le javára a régészeti leletek tulajdonjogáról. A költségek iránti igényt a hatósághoz kell benyújtani.

A korábban ismeretlen, régészeti nyilvántartásban nem szereplő régészeti lelőhely, illetve lelet feltáráson kívüli felfedezője vagy bejelentője jogszabályban meghatározottak szerint elismerésben részesíthető.

5. A technológia BAT-nak való megfelelése

A tervezett baromfinevelő telepen alkalmazott technológiai folyamatokat az Európai Parlament és a Tanács *ipari kibocsátásokról szóló 2010/75/EU irányelve szerinti elérhető legjobb technikákkal (BAT) kapcsolatos következtetéseknek az intenzív baromfi- vagy sertéstenyésztés tekintetében történő meghatározásáról* szóló a Bizottság végrehajtási határozatában (2017. 2. 15.) (továbbiakban: Végrehajtási Határozat) foglaltakkal vetettük össze. (továbbiakban: Útmutató)

Általánosságban elmondható, hogy a baromfinevelő telepen a technikai rendszereket úgy fogják üzemeltetni, hogy:

- az anyag- és energia-hatékonyságot biztosítsák,
- a kibocsátásokat minimalizálják,
- a nyereséget optimalizálják.

A környezethasználó a telepen mélyalmos tartást fog alkalmazni. Ez az elérhető legjobb technológiának minősül a Baromfi BAT útmutató alapján.

Az állatok be- és kitelepítése egyszerre történik egy-egy nevelési cikluson belül, figyelembe véve a madarak nemét és korát.

A Baromfi BAT útmutató alapján az állatok számára folyamatosan biztosítani kell a megfelelő mennyiségű és minőségű almot. Az épületek, berendezések vagy eszközök azon részeit, amelyekkel az állatok érintkeznek, a nevelő épületek teljes kiürítését követően minden alkalommal, az új állomány betelepítése előtt megtisztítják és fertőtlenítik. A nevelő épületek teljes kiürítését követően a trágyát teljes egészében eltávolítják, és tiszta almot biztosítanak.

Az almozás pellettált szalmával történik. Valamennyi állatnak állandó hozzáférése van az alomhoz.

A telep állatorvosi felügyelete állandó jellegű, rendszeres időközönként gondoskodni kell a csirkék (egészségügyi) vizsgálatáról.

A nevelési ciklus végén keletkező trágyát csak a madarak kitelepítése után távolítják el. A kitrágyázás során a trágyát a nevelő épületekből homlokrakodóval az épületek végében található betonozott területen a várakozó szállítójárműre rakják, majd közvetlenül a BAROMFI-COOP Kft. a nyírákói trágyafermentáló telepére szállítják, vagy mezőgazdasági területen kerül hasznosításra (gazdálkodóknak adják át) így a telepen trágyatárolás nincs. A telephelyen belüli trágyaszállítás aszfaltozott burkolaton történik. Az „Útmutató az elérhető legjobb technika meghatározásához az intenzív baromfitartási tevékenység engedélyeztetése során” című dokumentum szerint a mélyalmos tartás esetén képződött trágya közvetlen kijuttatása esetén trágyatároló építése nem szükséges.

A szellőztetésre (melyet számítógép vezérlésű légbeejtő ablakokkal és ventilátorokkal végeznek) az oxigénbiztosítás, a felesleges hő, pára és esetleg felhalmozódó ammónia és széndioxid eltávolítása miatt van szükség a madarak egészségi állapotának megőrzése végett.

A madarak etetése, itatása automatizált rendszeren keresztül történik. Az etetéshez kizárólag növényi eredetű táp kerül felhasználásra, amelyet a Cégcsoport saját gyártásából kerül beszállításra. A madarak neveléséhez felhasznált táp összetétele változik a madarak nemével, korával. A különbségek a takarmányt alkotó fehérje, rost, és zsír %-os összetételében, továbbá az ammónia kibocsátás csökkentését segítő adalékanyag mennyiségében mutatkoznak meg. Nagy gondot kell fordítani arra, hogy a táppal bevitt anyagok felszívódjanak a madarak szervezetében és ne ürüljenek ki, ezáltal nemcsak a táp felhasználása lesz gazdaságosabb, de a trágya kijuttatása által okozott talajterhelés is csökkenthető. A táp pneumatikus úton kerül be a silókba, így nem jár porszennyezéssel. Az alkalmazott önetető takarmányozási technológia megakadályozza a takarmány kiszóródását, veszteségmentes felhasználást biztosít. A telepen a takarmányozási technológia megfelel az elérhető legjobb technika követelményeinek a Baromfi BAT útmutató alapján.

A nitrogén, és ebből kifolyólag a nitrátok és az ammónia-kibocsátás tekintetében, a BAT alapja a fázisos/szakaszos takarmányok etetése az állatokkal **(többfázisú takarmányozás), alacsonyabb nyersfehérje-tartalommal**. Ezeket a tápok optimális aminosav-kiegészítéssel kell ellátni, megfelelő takarmányfeleségek és/vagy ipari aminosavak (lizin, treonin, triptofán) felhasználásával. A telepen az állatokat a megfelelő mennyiségű esszenciális aminosavakkal etetik az optimális teljesítmény elérése érdekében, miközben korlátozzák a felesleges fehérjebevitelt. A kis fehérjetartalmú táp kialakítása a fehérjedús takarmányfeleségek felhasználásának csökkentését jelenti. A telepen – többek között - lizint és metionint (aminosavak) is tartalmazó tápot etetnek az állatokkal.

A foszfor tekintetében, a BAT alapja a fázisos/szakaszos takarmányok etetése az állatokkal (többfázisú takarmányozás), alacsonyabb összes foszfor tartalommal. Ezekben a tápokban jól emészthető szerves foszfor tartalommal és/vagy fitázt kell használni a megfelelő mennyiségű emészthető foszfor biztosítása érdekében. A telepen fitázt tartalmazó tápot is etetnek az állatokkal.

Az ismertett takarmányozási intézkedések - aminosavak hozzáadása alacsony fehérjetartalmú, aminosav kiegészítésű baromfi takarmány előállítására, ill. fitáz hozzáadása alacsony foszfortartalmú táp összeállítására – BAT-nak minősül.

A Baromfi BAT útmutató alapján az állatok vízfogyasztásának csökkentése nem tekinthető praktikusnak, mivel a madarak számára folyamatosan biztosítani kell az ivóvizet. BAT-nak tekintendő a vízfelhasználás csökkentése a következő tevékenységek végzésekor:

- az állatok nevelésére szolgáló épületeknek és a berendezéseknek az állományváltást követően nagynyomású vízzel történő tisztítása;
- az itatóvíz berendezések rendszeres kalibrálása a kicsöpögések elkerülésére;
- a fogyasztás mérésével a vízhasználat feljegyzése;
- szivárgások megtalálása és javítása.

A telepen a trágya eltávolítása után a nevelőépületekben száraz takarítást végeznek, azaz a nevelőépületek minden felületét kívül-belül seprű tiszta állapotba hozzák.

A technológiai berendezéseket szétszedés után alaposan megtisztítják. Ezt követi a nedves takarítás, mely során a nevelőépületek mosatását nagynyomású berendezéssel végzik, a makacs szennyeződések eltávolítása érdekében. A technológiai eszközöket, itatókat, etetőket a méretüktől függően kézzel, áztatással vagy nagynyomású berendezéssel szintén elmosás.

Az állatok itatása során a vízhasználat szelepes, függesztett itatók használatával szabályozott, melynek magassága és víznyomása az állatok igényei szerint állítható. Ezáltal biztosítható a madarak folyamatos vízellátása anélkül, hogy fölösleges vízmennyiség folyna el az itatórendszerből. Az itatórendszer rendszeres felülvizsgálatával, karbantartásával kerülhetik el a víz szivárgását, az alom elázását.

A telep vízfogyasztását folyamatosan mérni szükséges, a felhasznált vízről nyilvántartást vezetnek. Az itató-berendezéseket és a vezetékeket folyamatosan ellenőrzik.

Az előbbiekben bemutatott és a környezethasználó által a vízfelhasználást csökkentése érdekében alkalmazott technológiák szintén az elérhető legjobb technológiának minősülnek Baromfi BAT útmutató alapján.

A baromfitelepen keletkező szennyvíz kommunális jellegű, mely nem igényel külön kezelést. A telephelyen a keletkező kommunális szennyvizet zárt, vízzáróan kialakított szennyvízgyűjtő aknában gyűjtik, majd onnan engedéllyel rendelkező szennyvíztisztító telepre szállítatják. A nevelőépületek takarítását nagynyomású berendezésekkel, víztakarékosan végzik, az így keletkező szennyvizet zárt, vízzáróan szigetelt aknában gyűjtik, majd tengelyen elszállítatják, a nyírákói trágyafermentáló telepre, vagy szennyvíztisztító telepre. Az akna állapotát az ürítések alakalmával rendszeresen ellenőrzik.

A telepen keletkező hulladékokat a vonatkozó jogszabályoknak megfelelő módon gyűjtik és szállítatják el minden esetben engedéllyel rendelkező gazdálkodóhoz.

Az elhulló állatokat naponta össze kell gyűjteni és az esetleg szükséges állatorvosi ellenőrzés után elszállítatni. A hullákat az elszállítás előtt tárolóedényekbe gyűjtik elkerített és fedett helyen, elkülönítve a kommunális hulladéktól. A gyűjtőedények jól záró műanyag konténerek, a tetemek tárolása nem jár bűzzel.

A keletkező hulladék minimalizálása érdekében az alábbi intézkedések alkalmazzák:

- a csomagoláshoz szükséges anyag mennyiségének csökkentése,
- újratölthető csomagolóanyagok (kannák) használata,
- többször használatos csomagoló anyagok alkalmazása (műanyag rekeszek).
- a kiömlött szilárd anyagok összegyűjtése,
- száraz takarítás a nedves takarítás elvégzése előtt.

Az „Útmutató az elérhető legjobb technika meghatározásához az intenzív baromfitartási tevékenység engedélyeztetése során” című dokumentum szerint BAT-nak minősül az energiahasználat csökkentése a helyes gazdálkodási gyakorlat alkalmazása által, kezdve a nevelőépület tervezésétől, egészen a nevelőépület és a berendezések megfelelő működtetéséig és karbantartásáig.

Az energiafogyasztás csökkentése érdekében a telepen:

- a fűtést biztosító berendezések szabályozása során figyelmet fordítanak a meleg levegőnek a nevelő épületekben történő egyenletes elosztására, mellyel elkerülhető, hogy a szenzor a nevelőépület hideg részére kerüljön, ami így feleslegesen hozná működésbe a fűtőberendezést;
- a szabályozó szenzorokat rendszeresen ellenőrzik, és tisztán tartják, hogy képesek legyenek a hőmérséklet érzékelésére az állomány magasságában;
- amennyire a benti klíma igényei megengedi, minimalizálják a szellőzés mértékét;
- a nevelő épületek szerkezetét folyamatosan felülvizsgálják.

A telepen az elektromos-áram fogyasztás csökkentése érdekében:

- alacsony fogyasztású ventilátorok kerülnek elhelyezésre a nevelőépületekben, és azokat hatékonyan használják (pl. egy ventilátornak teljes kapacitással történő üzemeltetése gazdaságosabb, mint két ventilátor használata fél kapacitáson)
- a nevelőépületekben energiatakarékos fénycsöveket alkalmaznak.

Az „Útmutató az elérhető legjobb technika meghatározásához az intenzív baromfitartási tevékenység engedélyeztetése során” című dokumentum szerint a baromfinevelő telepeken a zajszintet minimálisra kell csökkenteni, úgy, hogy a szellőztetőventilátorokat, etetőgépeket vagy más berendezéseket úgy kell kialakítani, elhelyezni, működtetni és karbantartani, hogy a lehető legkisebb zajmennyiséggel járjanak.

A baromfinevelő épületekbe változtatható fordulatszámú axiál ventilátorokat használnak. A zajforrások zajvédelmi szempontból megfelelő távolságban vannak a zajtól védendő területektől. A telephelyhez legközelebbi lakóterületre vonatkozóan a telephely zajkibocsátása jelentős mértékben határérték alattinak bizonyul.

A BAT megoldások működéséhez elengedhetetlen a jó szervezethez, az alkalmazottak megfelelő képzettsége. A környezethasználó HACCP élelmiszerbiztonsági-, a feldolgozóban kiépített ISO 22000 élelmiszer biztonsági-, tanúsított BRC irányítási rendszerek által az árualap minősége kapcsán előírtak betartatása és ennek folyamatos ellenőrzése mellett kell hogy üzemeljen, amely szükségessé teszi a baromfitelep működtetésének szervezethez, a munkafolyamatok előírásainak betartását, valamint a mindenre kiterjedő nyilvántartást (anyagfogyasztás, termelési adatok, stb.), mellyel könnyen monitorozható a létesítmény kibocsátása és energiagazdálkodása.

A környezethasználó fel van készülve az esetleges havária jellegű, a baromfitelepen bekövetkező váratlan eseményekre, balesetekre is. Az ilyen jellegű események bekövetkezésének esetére a környezethasználó rendelkezni fog kárelhárítási tervvel, valamint igyekszik a káros hatással járó események bekövetkezési kockázatát csökkenteni a munkavédelmi szabályok és egyéb vonatkozó jogszabályok maradéktalan betartásával.

A baromfinevelő telepen az általános környezeti teljesítmény javítása érdekében az alábbi elérhető legjobb technikának minősülő intézkedéseket fogják alkalmazni:

- A személyzet rendszeres oktatása.
- Nyilvántartást vezetnek a víz- és energiahasználatról, a felhasznált takarmány mennyiségéről, a keletkező hulladékról és a keletkező trágya mennyiségéről.
- Javítási és karbantartási program megvalósítása, a szerkezetek és berendezések jó működési állapotának biztosítására és a berendezések tisztántartása érdekében.
- A telephelyi tevékenységek (pl. anyagok szállítása, termékek és hulladékok eltávolítása) megfelelő tervezése.

A baromfinevelő telep kibocsátásai közül dominál a légszennyezés és a zajterhelés.

A kibocsátás csökkentése érdekében mind a tüzelés-, mind a lég- és a hűtőtechnikánál

- jó hatásfokú berendezéseket alkalmaznak,
- folyamatosan biztosítják a szükséges üzemi körülményeket (karbantartás),
- automatikus szabályozó berendezéseket használnak,
- a technológiai rendszereket folyamatosan figyelemmel kísérik, a szükséges beavatkozások azonnali elvégzése érdekében.

EMS (Környezetirányítási rendszerek)

A baromfitelep esetében az alábbi technikákat fogják alkalmazni:

- A környezethasználó kötelezettséget vállal a környezetvédelmi célok eléréséért. Olyan környezetvédelmi politikát folytat, amely a létesítmény környezeti teljesítményének folyamatos fejlesztését is magában foglalja.
- A környezethasználó gondot fordít a munkavállalók folyamatos képzésére, és bevonja őket a környezetvédelmi célok megvalósításához szükséges feladatokba.
- A telepen zajló folyamatokat dokumentálják, és nyilvántartásokat vezetnek.
- A telepre vonatkozó karbantartási program kerül kidolgozásra.
- A telepre vonatkozó „Havária Terv” fog rendelkezésre állni.
- A környezetvédelmi jogszabályok betartásának biztosítását belső utasításokkal érik el.
- A létesítményből származó kibocsátások mérésére a BAT szerinti monitoring rendszer kialakításra kerül.
- A baromfitartásra vonatkozó technológiák fejlődését nyomon követik, és gazdaságossági számításokat végeznek az esetleges bevezethetőségükkel kapcsolatban.

A telephelyen alkalmazott elérhető legjobb technika Általános BAT-következtetések

1.1. EMS (Környezetirányítási rendszerek)

Az elérhető legjobb technika a BAT-következtetés szerint	A baromfitelepen alkalmazott technika
EMS (Környezetirányítási rendszerek)	
<p><i>A környezeti teljesítmény javítása érdekében alkalmazott környezetirányítási rendszer</i></p> <ol style="list-style-type: none"> 1. a vezetőség, köztük a felső vezetés kötelezettségvállalása; 2. olyan környezetvédelmi politika meghatározása a vezetőség részéről, amely a létesítmény környezeti teljesítményének folyamatos fejlesztését is magában foglalja; 3. a szükséges eljárások, célkitűzések és célok tervezése és megvalósítása a pénzügyi tervezéssel és beruházással összhangban; 4. eljárások megvalósítása, különös figyelmet fordítva az alábbiakra: <ol style="list-style-type: none"> a) felépítés és felelősség; b) képzés, tudatosság és hozzáértés; c) kommunikáció; d) a munkavállalók bevonása; e) dokumentálás; f) hatékony folyamatirányítás; g) karbantartási programok; h) készség és reagálás vészhelyzet esetén; i) a környezetvédelmi jogszabályok betartásának biztosítása. 5. a teljesítmény ellenőrzése és korrekciós intézkedések megtétele, különös tekintettel a következőkre: <ul style="list-style-type: none"> - monitoring és mérés, - korrekciós és megelőző intézkedések, - nyilvántartás vezetése. 6. az EMS és folyamatos alkalmasságának, megfelelőségének és hatékonyságának felülvizsgálata a felső vezetés részéről; 7. tisztább technológiák fejlődésének követése; 8. a létesítmény végső leszerelése esetén jelentkező környezeti hatások figyelembevétele az új üzem tervezési fázisában és teljes üzemi élettartama során; 9. ágazati referenciaértékelés (pl. az EMAS ágazati referenciadokumentuma) rendszeres alkalmazása. Kifejezetten az intenzív baromfi- vagy sertésenyésztési ágazat vonatkozásában a BAT-nak az EMS-be kell foglalnia a következő jellemzőket: 10. zajvédelmi intézkedési terv (lásd 9. BAT); 11. bűszennyezés elleni intézkedési terv (lásd 12. BAT). 	<p><i>A baromfitelep esetében az alábbi technikákat fogják alkalmazni:</i></p> <ul style="list-style-type: none"> - A környezethasználó kötelezettséget vállal a környezetvédelmi célok elérésére. - A környezethasználó olyan környezetvédelmi politikát fogalmazott meg, amely a létesítmény környezeti teljesítményének folyamatos fejlesztését, magas szinten tartását garantálja. - A környezethasználó a beruházásokat, fejlesztéseket a pénzügyi lehetőségek birtokában tervezi. - A környezethasználó gondot fordít a munkavállalók folyamatos képzésére, és bevonja őket a környezetvédelmi feladatok megvalósításába. - A telepen zajló folyamatokat dokumentálják, azokról nyilvántartásokat vezetnek. - A telepre vonatkozó karbantartási program kerül kidolgozásra. - A telephelyre üzemi kárelhárítási terv fog készülni a tevékenység megkezdése előtt. - A környezetvédelmi jogszabályok betartásának biztosítását belső utasításokkal érik el. - A létesítményből származó kibocsátások mérésére a BAT szerinti monitoring rendszert alakítanak ki. - A baromfitartásra vonatkozó technológiák fejlődését nyomon követik, és gazdaságossági számításokat végeznek az esetleges bevezethetőségükkel kapcsolatban. - zajvédelmi és bűszennyezés elleni intézkedési terv alkalmazása nem szükséges, mivel az érzékeny területeken zajártalomra, bűszártalomra az alkalmazott technológia mellett nem lehet számítani.

1.2. Jó gazdálkodás

Az elérhető legjobb technika a BAT-következtetés szerint	A baromfitelepen alkalmazott technika
Az üzem/gazdaság helyének megfelelő meghatározása és a tevékenységek helyére vonatkozó rendelkezések	<ul style="list-style-type: none"> - biztosítják a védendő érzékeny területektől való megfelelő távolságot; - tervezéskor figyelembe vették az uralkodó éghajlati viszonyokat (pl. szél és csapadék); - mérlegelték a gazdaság lehetséges jövőbeli fejlesztési kapacitását; - normál üzemvitel mellett megelőzik a vízszennyezést.
A személyzet oktatása és képzése a következők vonatkozásában	<ul style="list-style-type: none"> - vonatkozó szabályozások, állatállomány tartása, állategészségügy és állatjólét, trágyakezelés, munkavállalók biztonsága; - trágya szállítása; - tevékenységek tervezése; - veszélyhelyzeti tervezés és veszélyhelyzet-kezelés; - a berendezések javítása és karbantartása.
Veszélyhelyzeti terv készítése a váratlan kibocsátások és események kezelésére	A telephely rendelkezni fog üzemi kárelhárítási tervvel a tevékenység megkezdése előtt.
A telephelyen lévő szerkezetek és berendezések ellenőrzése, javítása és karbantartása	<ul style="list-style-type: none"> - a víz- és takarmányellátó rendszerek, szellőztetőrendszer és hőérzékelők, silók és szállítóberendezések (pl. szelepek, csövek) rendszeresen ellenőrzésre kerülnek, javítás és karbantartás folyamatosan biztosított; <p>A telephely tisztántartására gondot fordítanak, a kártevők elleni védekezés rendszeres lesz.</p>
Az elhullott állatok oly módon való tárolása, ami megelőzi vagy csökkenti a kibocsátásokat.	Hullatároló épületben, zárt edényzetben.

1.3. Takarmányozás

Az elérhető legjobb technika a BAT-következtetés szerint	A baromfitelepen alkalmazott technika
A nyersfehérje-tartalom csökkentése nitrogénegyensúlyt biztosító étrenddel, amely az energiaszükségletekre és az emészthető aminosavakra épül.	<ul style="list-style-type: none">- Többfázisú takarmányozás a tenyésztési időszak egyedi követelményeihez igazodó étrend kialakításával (4 fázisos)- A telepen hagyományos morzsázott, vagy decsés granulált tápos etetést alkalmaznak.- A telepen az állatokat a megfelelő mennyiségű esszenciális aminosavakkal fogják etetni az optimális teljesítmény elérése érdekében, miközben korlátozzák a felesleges fehérjebevitelt.- figyelembe veszik a takarmány foszfortartalmának optimalizálását (fitázt is tartalmazó táp).- a telepen zárt rendszerű, automatizált takarmánykiosztás történik.
Többfázisú takarmányozás a tenyésztési időszak egyedi követelményeihez igazodó étrend kialakításával.	
Szabályozott mennyiségű esszenciális aminosavak hozzáadása az alacsony nyersfehérje-tartalmú étrendhez.	
Az összes kiválasztott nitrogént csökkentő engedélyezett takarmány-adalékanyagok alkalmazása.	
Az összes kiválasztott foszfort csökkentő engedélyezett takarmány-adalékanyagok (pl. fitáz) alkalmazása.	
Könnyen emészthető szervesetlen foszfátok alkalmazása a takarmány hagyományos foszforforrásainak helyettesítésére.	
Többfázisú takarmányozás a tenyésztési időszak egyedi követelményeihez igazodó étrend kialakításával.	
BAT-tal összefüggő összes kiválasztott nitrogén kibocsátás	
<p>Nem alkalmazható, mert a BAT szerinti „Az egyes állatkategóriákra vonatkozó fogalommeghatározások”-nál a telephelyen tartott baromfik a „Növendék” kategóriába sorolandók. Növendék baromfira nincs határérték meghatározva.</p> <p>Növendék fogalma: Fiatal baromfi a tojásrakás előtti életkorban. Ha tojástermelésre tartják, a növendék jérce akkor lesz tojó, ha 16-20 hetes korától megkezdí a tojásrakást. Ha tenyésztési célra tartják, a fiatal hím- és nőivarú egyedeket 20 hetes korukig hívják növendéknek.</p> <p>*(a BAT-tal összefüggő összes kiválasztott nitrogén nem alkalmazható a növendékekre vagy a tenyészállatokra egyetlen baromfifaj esetén sem.</p>	

1.4. Hatékony vízfelhasználás

Az elérhető legjobb technika a BAT-következtetés szerint	A baromfitelepen alkalmazott technika
A vízfelhasználás nyilvántartása.	- a telep vízfogyasztását hiteles vízóra méri majd, a felhasználásról nyilvántartást vezetnek.
A vízszivárgás feltárása és javítása.	- Rendszeres ellenőrzés, hiba esetén javítás. A vezetékek karbantartását a karbantartási napló fogja rögzíteni.
Magasnyomású tisztítók használata az állatok tartására szolgáló hely és a berendezések tisztítására.	- Nagynyomású tisztítóberendezést (Sterimob) és fertőtlenítőszeret (H-lúg) használnak a tisztításhoz fertőtlenítéshez.
A konkrét állatkategória szempontjából alkalmas berendezések (pl. önitató, kerek itató, itatóvályú) megválasztása és használata a víz (ad libitum) elérhetőségének egyidejű biztosítása mellett.	- Szopókás itatási technológiát alkalmaznak, mely lehetővé teszi a víz gazdaságos kiadagolását, megakadályozva a víz alomra kerülését.
Az ivóvíz-berendezés kalibrálásának rendszeres ellenőrzése és (szükség esetén) átállítása.	- Az alkalmazni kívánt rendszer zárt technológiájú lesz, megfelelő beállítás alkalmazásával megakadályozható a víz elfolyása.

1.5. Szennyvízkibocsátás

Az elérhető legjobb technika a BAT-következtetés szerint	A baromfitelepen alkalmazott technika
Az udvar szennyezett területének lehető legkisebbre korlátozása.	- A technológia zárt rendszerű, ezért szennyezett terület a telephelyen nem lesz. A keletkező szennyvizet zárt, vízzáróan kialakított gyűjtőaknában fogják tárolni, majd engedéllyel rendelkező szennyvíztisztító telepre kerül beszállításra. - A keletkező almos trágya az istállóból való eltávolítását követően azonnal a Baromfi-Coop Kft. nyírjákói trágyafeldolgozó üzemébe szállítják, vagy gazdálkodóknak kerül átadásra, akik mezőgazdasági területen hasznosítják.
A vízfelhasználás minimalizálása.	- Takarítás víztakarékos nagynyomású tisztítóberendezéssel történik majd. - Szelepes önitató berendezés alkalmazása.
A szennyezetlen esővíz elkülönítése olyan szennyvízforrásoktól, amelyeket kezelni kell.	- Szennyezetlen esővíz zöldfelületen elsikkad.
A szennyvíz elvezetése erre rendelt tartályba vagy hígtrágyatárolóba.	- A tisztításból kikerülő szennyvizet felszín alatti szigetelt aknában gyűjtik elszállításig, ezt követően engedéllyel rendelkező szennyvíztisztító telepre kerül beszállításra.

1.6. Hatékony energiafelhasználás

Az elérhető legjobb technika a BAT-következtetés szerint	A baromfitelepen alkalmazott technika
<p>Nagy hatásfokú fűtő-/hűtő- és szellőztetőrendszerek.</p> <p>A fűtő-/hűtő- és szellőztetőrendszerek, továbbá működtetésük optimalizálása, különösen, ahol légtisztító rendszereket alkalmaznak.</p>	<ul style="list-style-type: none"> - Gáz üzemű hőlégbefűvők alkalmazása zárt épületekben. Az istállókba számítógép által vezérelt szellőztető rendszer kerül beépítésre. - Istállónként változó számú ventilátor biztosítja a szellőztetést, amelyek számítógép által vezéreltek. - a nevelőépületekben programozottan szabályozzák a fűtést és szellőzést, - a szellőztető berendezések összehangolt működését automatizált rendszer biztosítja, - alacsony fogyasztású ventilátorokat alkalmaznak, - A nevelőtérben lévő állomány hűtése szellőztetéssel, az effektív hőérzet csökkentésével érhető el, a légáram növelésével.
<p>Az állatok tartására szolgáló hely falainak, padozatának és/vagy plafonjának szigetelése.</p>	<p>Az épületek külső hőszigeteléssel fognak rendelkezni.</p>
<p>Energiahatékony világítás használata.</p>	<p>Energiatakarékos fénycsöveket fognak alkalmazni.</p>

1.7. Zajkibocsátás

Az elérhető legjobb technika a BAT-következtetés szerint	A baromfitelepen alkalmazott technika
Kellő távolság biztosítása az üzem/gazdaság és az érzékeny terület között.	<ul style="list-style-type: none"> - A tervezett létesítmény megfelelő távolságra van az érzékeny területektől. A létesítmény zajkibocsátási hatásterületén belül zajtól védendő létesítmény nem található.
Berendezések elhelyezése	<ul style="list-style-type: none"> - A létesítményben elhelyezett zajkeltő berendezések elhelyezésekor figyelembe vették az érzékeny területek irányát. - A takarmánysilókat helyét úgy választották meg, hogy a takarmányadagoló cső hossza a lehető legrövidebb legyen és üzemszerű működése akadálytalan legyen. - A takarmánysilókat úgy helyezték el, hogy a gépjárműmozgás a lehető legkisebb legyen.
Üzemeltetési intézkedések	<ul style="list-style-type: none"> - A nevelőépületek zárt rendszerűen működnek, mesterséges szellőztetéssel. A nevelőépületek nyílászáróit a nevelés alatt zárva tartják. - A környezeti zajkibocsátással üzemelő szellőztető berendezéseket automatika vezérli, ez hangolja össze a légbeejtők és a ventilátorok működését. - A berendezéseket megfelelően képzett személyzet működteti, felügyeli majd. - Folyamatos karbantartással előzik meg az esetleges meghibásodásokat. - Éjszaka a szellőző rendszeren kívül más jelentősebb zajkeltő berendezést nem működtetnek. Az állatok szállítását, az istállókhhoz tartozó takarmánysilók gépi feltöltését, a takarmány kiosztását a nappali (6:00-22:00), magasabb környezeti zajterhelésű időszakban végzik.
Alacsony zajszintű berendezések	<ul style="list-style-type: none"> - Nagy hatásfokú ventilátorokat alkalmaznak. - Minimális zajkibocsátással üzemelő önetető rendszer <p>A berendezések kiválasztásánál törekedtek az alacsony zajszintű berendezések alkalmazására.</p>
A zaj szabályozására szolgáló berendezések	<ul style="list-style-type: none"> - A nevelőépületben elhelyezett belső ventilátorok zajkibocsátását csökkenti a nevelőépületek homlokzati falainak 8-10 dB hanggátlása.

1.8. Porkibocsátás

Az elérhető legjobb technika a BAT-következtetés szerint	A baromfitelepen alkalmazott technika
Durvább alomanyag használata (pl. hosszú szalma vagy faforgács az aprított szalma helyett).	<ul style="list-style-type: none"> - Almozásra pellettált szalma almot használnak, melyet 6 hét után, a rotáció végén távolítanak el az istállókból. - Az alomanyagot egyenletesen, 1-3 cm vastagságban terítik szét a nevelő épületekben, ügyelve arra, hogy az esetleges porképződés mértéke a lehető legkisebb legyen.
Ad libitum takarmányozás Nedves takarmány vagy pellet használata, vagy olajos nyersanyagok és kötőanyagok hozzáadása a száraz takarmányra épülő rendszerben.	- Az alkalmazott önetető takarmányozási technológia megakadályozza a takarmány kiszóródását, veszteségmentes felhasználást biztosít.
A pneumatikusan feltöltött, száraz takarmányt tároló berendezések porleválasztóval való felszerelése.	<ul style="list-style-type: none"> - Zárt tartályos tehergépkocsi szállítja be a takarmányt. - A táp pneumatikus úton kerül a silókba, így nem jár porszennyezéssel. - A telepen zárt rendszerű, automatizált takarmánykiosztás lesz.
A szellőztetőrendszer oly módon történő kialakítása és működtetése, amely mérsékli a levegő áramlásának sebességét az épületen belül.	- A szellőztető rendszer működtetését automatikus vezérlés biztosítja. A légterenként elhelyezett számítógép folyamatosan méri a hőmérsékletet és a páratartalmat, s az automatika a ventilátorok indításával, fordulatszámának szabályozásával, a légbeejtők nyitásával, zárásával, a fűtőberendezések indításával, szabályozza az istállókon átáramoltatott levegő mennyiségét, ezáltal pedig a hőmérsékletet és a páratartalom is.

1.9. Bűzkibocsátás

Az elérhető legjobb technika a BAT-következtetés szerint	A baromfitelepen alkalmazott technika
Kellő távolság biztosítása az üzem/gazdaság és az érzékeny területek között.	- A telep megfelelő távolságra található a védendő területektől, a tevékenység levegőtisztaság-védelmi hatásterületén nincs védendő ingatlan.
A távozó levegő állattartásra szolgáló hely felőli oldalon történő eloszlása, az érzékeny területtől távol.	
Az állatok és a felületek tisztán és szárazon tartása (pl. a takarmány kiömlésének elkerülése, a részlegesen rácsozott fekvőhelyekről a trágya eltávolítása).	- Mélyalmos technológia pellettált szalmával. Az alkalmazott takarmányozási technológia megakadályozza a takarmány és a víz szétszóródását, csöpögését, elfolyását, ezáltal az alom is szárazon tartható.
Az alom szárazon, aerob körülmények között tartása az almos tartáson alapuló rendszerben.	

1.10. Kibocsátás szilárd trágya tárolásából

Az elérhető legjobb technika a BAT-következtetés szerint	A baromfitelepen alkalmazott technika
A szilárd trágya befedése a tárolás során	<p>- Trágyatároló nincs. Az almozás pellettált szalmával történik, a padozat vízzáróan szigetelt.</p> <p>A nevelési ciklus végén keletkező trágyát csak a madarak kitelepítése után távolítják majd el. A kitrágyázás során a trágyát a nevelő épületekből homlokrakodóval az épületek végében található betonozott területen várakozó szállítójárműre rakják, majd közvetlenül a Baromfi-Coop Kft. nyírákói trágyafeldolgozó üzemébe szállítják, vagy gazdálkodóknak kerül átadásra, akik mezőgazdasági területen hasznosítják.</p>
A szilárd trágya tömör, át nem eresztő padozaton történő tárolása, amelyet elvezető rendszerrel és gyűjtőtartállyal szerelnek fel az elfolyás esetére.	

1.12. A trágya feldolgozása a gazdaságban

Az elérhető legjobb technika a BAT-következtetés szerint	A baromfitelepen alkalmazott technika
<p>A tervezett baromfitelepre ez a BAT követelmény nem alkalmazható, mivel a képződő trágyát teljes mennyiségben a Baromfi-Coop Kft. nyírákói trágyafeldolgozó üzemébe szállítják, vagy gazdálkodóknak kerül átadásra, akik mezőgazdasági területen hasznosítják.</p>	

1.13. A trágya kijuttatása

Az elérhető legjobb technika a BAT-következtetés szerint	A baromfitelepen alkalmazott technika
<p>A tervezett baromfitelepre ez a BAT követelmény nem alkalmazható, mivel a képződő trágyát teljes mennyiségben a Baromfi-Coop Kft. nyírákói trágyafeldolgozó üzemébe szállítják, vagy gazdálkodóknak kerül átadásra, akik mezőgazdasági területen hasznosítják.</p>	

1.14. A teljes termelési folyamat kibocsátása

<p>A baromfitenyésztésre vonatkozó teljes termelési folyamatból származó ammónia-kibocsátás csökkentése érdekében a BAT a teljes termelési folyamatból származó ammónia-kibocsátás csökkentésének becslése vagy kiszámítása a gazdaságban végrehajtott BAT révén.</p>	<p>Az ammónia-kibocsátás elemzését a BAT előírások szerint fogják végezni a tevékenység megkezdése után</p>
---	---

1.15. A kibocsátás monitorozása

Az elérhető legjobb technika a BAT-következtetés szerint		A baromfitelepen alkalmazott technika
Becslés a trágya teljes nitrogén- és foszfortartalmának elemzésével	az összes kiválasztott nitrogén és foszfor monitorozása	Évi egy alkalommal BAT szerint végezni fogják a tevékenység megkezdése után
Becslés anyagmérleg alkalmazásával, a kiválasztás és az egyes trágyakezelési szakaszokban jelenlévő teljes (vagy teljes ammónia) nitrogén alapján. Becslés kibocsátási tényezők alapján.	a levegőbe jutó ammónia kibocsátás monitorozása	Évi egy alkalommal BAT szerint végezni fogják a tevékenység megkezdése után
Vízfogyasztás, Villamosenergia-fogyasztás Tüzelőanyag-fogyasztás	A beérkező és távozó állatok száma, ideértve adott esetben a születést és az elhullást is. Takarmányfogyasztás Trágyatermelés	BAT szerinti rögzítés, nyilvántartás-vezetés fog történni a telephelyen
A beérkező és távozó állatok száma, ideértve adott esetben a születést és az elhullást is.		
Takarmányfogyasztás		
Trágyatermelés		

2. Növendékek tartására szolgáló épületek ammóniakibocsátása

Az elérhető legjobb technika a BAT-következtetés szerint	A baromfitelepen alkalmazott technika
Mesterséges szellőztetésen alapuló rendszer és nem gyakori trágyaeltávolításon	- Az alkalmazott takarmányozási technológia megakadályozza a takarmány és a víz szétszóródását, csöpögését, elfolyását, ezáltal az alom is szárazon tartható. A nevelőépületekben mélyalmos tartást alkalmaznak pelletált szalmával, a trágyát az állatok kitelepítése után távolítják el. A nevelőépületek aljzata szigetelt, tömör padló.
Az alom mesterséges szárítása beltéri levegővel (tömör padló és mélyalom kombinációja esetén).	

6. Környezetbiztonság, felhagyás és havária események lehetséges környezetterhelése

6.1 A rendkívüli esemény terhelései

Rendkívüli események természeti katasztrófák, emberi mulasztások, balesetek következtében alakulhatnak ki.

- *természeti katasztrófák*: földrengés, heves események: zápor, belvíz, orkán stb.
- *üzemzavarok*: elektromos áram, földgáz, vízellátás meghibásodása: exfiltráció, dugulások, elöntések; kiömlések; tűz-és robbanás stb.
- *balesetek*: ütközések, felborulások, sérülések stb.

Bár a havária események (pl. robbanás, tüzeset, járvány) hirtelen, esetleg jelentős környezet-terhelésekkel járnak, ill. járhatnak, a kibocsátás oka azonnal vagy rövid idő alatt megszüntethető és kezelhető. Az okozott környezeti kár felmérését követően a szennyezés lokalizálható, ill. a kármentesítés végrehajtható.

A technológiai rendszert, különös tekintettel a heves természeti eseményekre, a szélsőséges állapotokra nem méretezték. Az üzemelés során vegyszerek csak minimális/szükséges mennyiségben kerülnek felhasználásra (pl. a fertőtlenítés alkalmával). Ily módon a baromfinevelés nem veszélyes technológia. A biztonsági üzemeltetés és munkavégzés technológiai fegyelemmel és műszaki módszerekkel megoldható.

A baromfinevelő telep üzemelése során az alábbi havaria - helyzetek adódhatnak:

- szélsőséges intenzitású zápor,
- elektromos betáplálás üzemzavara,
- gázellátó hálózat üzemzavara,
- villámcsapás,
- tüzeset,
- viharos erejű szél okozta károsodás,
- járvány.

A baromfinevelő telepeken a leggyakoribb havária helyzet lehet az állatállomány fertőzőes megbetegedése. Ez esetben az Állategészségügyi és Élelmiszer Ellenőrző Állomás állategészségügyi zárlatot rendel el. Járvány esetén az Állategészségügyi és Élelmiszer Ellenőrző Állomás intézkedéseinek végrehajtása a kötelező érvényű. A rendkívüli intézkedések célja:

- alapállapotok fenntartása, ill. lehetőségek szerinti javítása,
- a rendkívüli előírásokban foglaltak (jogszabályokban, határozatokban) betartása,
- az információszolgáltatás (pl. vizsgálatok, jelentések),
- rendkívüli ellenőrzések és a havariakockázat minimalizálása,
- a BAT szempontjainak érvényesítése a környezetvédelmében.

A társaság vagyonbiztosításokkal, műszaki kivitelezéssel és szervezési megoldásokkal biztosítja a rendkívüli helyzet okozta környezetterhelés és károsodás kárenyhítését. A baromfinevelő telepre a vízjogi engedélyeztetéssel egyidejűleg havária-, ill. **kárelhárítási terv készül**, amelynek tartalmaznia kell a környezeti kár bekövetkezése esetén szükséges intézkedéseket. [pl.: a környezeti kárt haladéktalanul fel kell mérni, a szennyezést lokalizálni kell, ill. a kármentesítést (szükség esetén megvalósíthatósági tanulmánnyal megalapozottan) végre kell hajtani.]

6.2 Környezetbiztonság

Környezetbiztonsági alapállapot

A környezetbiztonság komplex környezeti elemnek tekinthető. Szűkebb értelemben a veszélyes anyagok és -technológiák környezetvédelmi értékelése tartozik ide. Tágabb értelemben a természeti katasztrófák és káresemények is ide sorolhatók. A környezetbiztonság a fenntarthatóság és fejlődőképesség feltétele lehet. A tervezés során csak a baromfinevelő telepen használatos anyagok és veszélyes anyagok használatának esetleges veszélyeit vizsgáljuk. A környezet biztonságát a veszélyes anyagok (vegyszerek) és technológiák veszélyeztethetik. A vegyszerek elsősorban kémiai munkahelyi kockázatot jelentenek. Ezen anyagok beszerzése, tárolása, felhasználása és (maradványok) kezelése fokozott óvatossággal történhet. A tevékenység során a berendezések és a nevelőépületek mosásához, fertőtlenítéséhez használnak veszélyes anyagokat. A tisztítási és fertőtlenítési folyamatokat utasításban kel rögzíteni. Iodosept fertőtlenítőszerrel kell alkalmazni a baromfinevelő telepre történő belépéskor a kéz és a lábfertőtlenítésre, a gépjárművek kerekeinek fertőtlenítésére kiszórt klórmeszt, a baromfinevelő épületek fertőtlenítése Virocid illetve Hypoam felhasználásával történik.

Környezetbiztonsági terhelések

Terhelésnek tekinthető a veszélyes anyagok, tisztítószer alkalmazása. A technológiában használatos veszélyes anyagok, készítmények és azok koncentrációja:

- klórmész, Kiszórva a külső környezeti utakra
- Iodosept Fertőtlenítőszer, 2 % (10 liter vízhez 0,2 liter vegyszer)
- Virocid Fertőtlenítőszer, 3 % (10 liter vízhez 0,3 liter vegyszer)
- Hypoam

Környezetbiztonsági intézkedések

A környezetbiztonsági intézkedések célja:

- alapállapotok fenntartása, ill. lehetőségek szerinti javítása,
- a környezetbiztonsági előírásokban foglaltak (jogszabályokban, határozatokban) betartása,
- az információszolgáltatás (pl. vizsgálatok, jelentések),
- környezetbiztonsági ellenőrzések és a környezetkockázat minimalizálása,
- a BAT szempontjainak érvényesítése a környezet védelmében.

A baromfinevelő telepen az alábbi céloknak megfelelően kell végezni a tevékenységét:

- a kémiai és technológiai biztonságra vonatkozó előírások betartása;
- a környezetbiztonság szempontjait érvényesíteni kell a munkahelyi egészségvédelem és Munkahelyi Kockázatbecslés felülvizsgálata során.
- a technológiában veszélyes vegyszerek, fertőtlenítők csak a szükséges mennyiségben kerülhetnek felhasználásra és tárolásra. A biztonságos üzemeltetés és munkavégzés technológiai fegyelem betartásával és műszaki szabályozó módszerek alkalmazásával megoldható.

6.3 Művi környezet

A művi környezet: saját eszközállomány (épület, technika, gép, jármű, infrastruktúra, stb.). A szomszédos területen található művi elemek környezeti állapotát a baromfinevelő telep környezeti hatásai csak közvetetten befolyásolják. A művi elemek között nincs kiemelt jelentőségű. A baromfinevelő telep tevékenysége és hatása szempontjából is meghatározó a saját eszközállomány. Erről részletes leltárnyilvántartást kell vezetni.

Főbb építmények: nevelő épületek, aknák, silók, szociális blokk, kerékfertőtlenítő medence, tűzivíz tároló, burkolt útfelületek, zöldfelület.

A technológiai és kezelési utasításokban esetenként rögzíteni kell a művi környezet (elsősorban a gépek) műszaki paramétereit. Meghatározó az ezek kezelésére vonatkozó szempontok, teendők. A vonatkozó engedélyek elsősorban a tervezési/üzemeltetési alapelveket, szempontokat rögzítik: a konkrét kialakítást és üzemeltetést csak közvetetten befolyásolják. A technológiai-, biztonsági- és környezetvédelmi előírások esetiek, ill. általános jellegűek.

Művi környezeti terhelések

Elsősorban a technológiai környezet és igénybevétel befolyásolja a művi környezet terheléseit és megbízható működését. A technológiai környezet, az üzemelés, a szivárgási veszteségek, rezgésalapok stb. meghatározza az eszközök terhelését, amortizációját. Jelentős szerepe van a karbantartásnak. A művi környezet nem korszerűtlen; korróziója, fizikai/műszaki kopása nem számottevő. A művi környezet terheléseit és hatásait nem csak az eszközök, hanem ezek szerkezete, kapcsolata, működésmódja és a kapcsolatos tevékenységek is meghatározzák.

Művi környezeti intézkedések

A művi környezet rendszeres karbantartásáról és felújításáról gondoskodni kell. A műszaki amortizáció ellenére a művi környezet fenntartható. A művi környezet egyes elemei veszélyforrások a működtető emberre. A művi környezet közvetlen hatásterülete a vizsgált terület.

Közvetett hatások érvényesülnek a technológiai folyamat egységeinél ill. a közlekedési útvonalakon. Amennyiben a tevékenység felhagyása ellenőrzött körülmények között, ütemezetten történik, a várható környezetterhelés maximuma közel azonos a telepítéskor fellépő környezetterhelés mértékével, minden környezeti elemre nézve. Ha a felhagyás csupán technológia, vagy „termék” váltást jelent, a környezetterhelés mértéke minden környezeti elem vonatkozásában alacsonyabb a telepítéskor fellépőnél. Teljes felhagyás esetén az épületek és építmények bontása – a megfelelő engedélyek birtokában – csak akkor kezdődhet el, ha a telephelyen található összes élőállat, összes hulladék és trágya előzetesen már kiszállításra került. A tevékenység megszüntetése a hulladék, a bűz, a zaj kibocsátás, a trágya kijuttatás megszüntetését jelenti, azaz, kibocsátás hiányában az alapállapotra jellemző eredeti, kedvező környezeti állapot áll vissza.

6.4 Havária események nyomán lehetséges környezetterhelések

Havária eseményeket okozhatnak egyrészt természeti katasztrófák, másrészt technológiai meghibásodások, emberi mulasztások. Ennek nyomán a telephely környezetében a levegő, a talaj és a felszínalatti víz szennyeződhet határérték felett.

A természeti katasztrófák bekövetkezését – ezek lehetnek: villámcsapás okozta tűz, földrengés okozta épület és építményrongálódás, ill. tűz és/vagy szennyező anyag elfolyás, stb. – nem lehet megakadályozni, de következményeik hatékony felszámolására fel lehet készülni, a technológiai meghibásodásokat és emberi mulasztásokat pedig meg lehet előzni.

Ehhez az alábbiak betartása szükséges:

- karbantartási programot kell készíteni minden olyan berendezésre és gépre, amelynek a meghibásodása a környezet szennyezését okozhatná (pl.: szellőztető rendszer,
- technológiai szennyvíz elvezető és tároló rendszer, stb.),
- az elvégzett karbantartási munkákról nyilvántartást kell vezetni,
- **el kell készíttetni az üzemi kárelhárítási tervet, a 90/2007. (IV. 26.) Korm. rendelet előírásai szerint,**
- az esetlegesen bekövetkező havária esemény során, a telephely területén elfolyó, kiszóródó anyagot / hulladékot össze kell gyűjteni, a hulladékkal szennyeződött területet mentesíteni kell és eredeti állapotába visszaállítani.
- környezetszennyezéssel kapcsolatos rendkívüli eseményről a környezetvédelmi hatóságot haladéktalanul értesíteni kell.

A havária események nyomán bekövetkező környezetterhelések mértékét előre nem lehet számszerűsíteni, de bekövetkezésük valószínűsége csekély, mert a technológia alacsony tűzveszélyességi fokozatú, a terület pedig nem földrengésveszélyes.

7. Összefoglalás

A vizsgálat készítése során számba vettük a tervezési terület jelenlegi állapotát, a tervezett tevékenység telepítése, üzemeltetése és felhagyása esetén előforduló környezeti hatások jelentőségét. Megvizsgáltuk a BAT-nak való megfelelést, a tevékenység kibocsátásait és a kibocsátások környezetre gyakorolt hatásait. Az elvégzett számítások és vizsgálatok alapján az alábbiakat állapíthatjuk meg:

- A technológia légszennyezőanyag-kibocsátása nem indít el visszafordíthatatlan vagy káros, környezetet terhelő folyamatot.
- A talajközeli levegő minősége megfelel az egészségügyi követelményeknek.
- A telephely levegővédelmi hatásterülete a számítások alapján nem érint lakóövezetet, a maximális kibocsátási koncentráció sem haladja meg az egészségügyi határértéket.
- A létesítmény üzemeltetése által okozott zaj az érintett telephely közvetlen környezetében érzékelhető lesz, de mértéke a legközelebbi védendő objektumoknál a zajterhelési határértékeket biztosan nem haladja meg. A telephelyhez legközelebbi védendő lakóingatlan esetében a kibocsátott zaj érzékszervileg sem lesz észlelhető.
- A tevékenység, ill. a területhasználat a felszíni és felszínalatti vizekre sem mennyiségi, sem minőségi szempontból nincs számottevő hatással.
- A tevékenység előírásoknak megfelelő üzemeltetése esetén talajszennyezés nem várható.
- Az üzem működésének időszakában a gépjárműforgalom mértéke minimális mértékben fog növekedni, így érezhető változást sem a közlekedési eredetű zaj, sem a légszennyezés vonatkozásában nem fog okozni.
- A tevékenység a természeti környezetre és a tájképre nem gyakorol számottevő hatást.

A fenti megállapítások alapján az alábbi következtetések vonhatók le:

- A tevékenység pótolhatatlan, pénzzel meg nem váltható természeti vagy mesterséges értékeket nem szünteti meg.
- A tevékenység a környezeti rendszerekre, elemekre vonatkozóan kockázattal nem jár.
- Az emberek életkörülményeiben tartós, nem kívánatos változás nem következik be.
- A várható környezeti hatások jelentősége a rendelkezésre álló adatok alapján tisztázható, azok megállapításához valamely környezeti rendszer részletesebb vizsgálata nem szükséges.
- Összességében megállapítható, hogy a technológia megfelel a BAT által támasztott követelményeknek.

8. Az éghajlatváltozással kapcsolatos elemzés:

8.1. A tevékenység vizsgálata az éghajlatváltozás által befolyásolt projektek azonosítására

1. Fizikai beruházás esetében annak tervezett <i>élettartama</i> , egyéb beruházás esetén a projekt tervezett működése legalább 15 év?	<u>igen</u> / nem
<p>2. A projekt <i>megvalósításának helyszíne</i>, illetve a projekt sikeressége szempontjából releváns egyéb helyszínek az éghajlatváltozásnak kitett helyszínek-e?</p> <p>Az éghajlatváltozás több módon befolyásolja a fizikai beruházások élettartamát, üzemeltetését, az általuk nyújtott szolgáltatások minőségét. Az éghajlatváltozás a projektek üzemelését is befolyásolhatja. Ez jelentkezhethet a berendezések hatékonyságának csökkenésében, illetve a megengedett hibahatárok csökkenésében, vagy kényszerű üzemszünetekben.</p> <p>A következőkben kiemeljük a projektre ható éghajlatváltozás következményeit. Az éghajlatváltozás hatásainak következményei a fizikai beruházásokra és infrastruktúrák tekintetében az alábbi kategóriákra bontható: a) az éghajlatváltozás miatt a beruházásban keletkező károk és rövidebb élettartam, pl. utakat és hidakat károsító árvíz, épületek tetőszerkezetét károsító szélvihar, stb. melyek a projekt megvalósítása után, vagy megvalósítás közben jelentkezhetnek. b) az éghajlatváltozás miatt a beruházás okán a beruházás környezetében (egyéb infrastruktúrákban, természeti környezetben, stb.) keletkező fizikai károk, illetve az ezek kapcsán felmerülő peres eljárások költségei, pl. a nem megfelelően rögzített tetőhéjzat által okozott emberi sérülések, a víz lefolyását akadályozó utak miatt keletkező árvízkárok, stb. c) a beruházás által biztosított szolgáltatásban történő negatív változások az éghajlatváltozás hatására, pl. utak járhatatlanná válása, szennyvíztisztítás szünetelése, termelés hatékonyságának csökkenése, stb., és adott esetben az ezzel összefüggő bevételek kiesés, illetve többletköltség, valamint a beruházás megítélésének romlása, hírnévvesztés. → a hőmérséklet emelkedés miatt az épületek optimális klímájának biztosítása jelentős többletköltséggel jár. d) az éghajlatváltozás hatásai elleni védekezés miatt megnövekedett működési, illetve pótlólagos beruházási költségek, e) az éghajlatváltozás közvetett hatása a beszállítók, illetve fogyasztókra kifejtett hatáson keresztül, pl. az élelmiszer feldolgozáshoz szükséges nyersanyagok nem állnak rendelkezésre megfelelő mennyiségben vagy minőségben a beszállítókat érintő éghajlatváltozás miatt, stb. → az éghajlatváltozás miatt a takarmányok előállítása hektikussá válhat, ami takarmány - ellátási problémákhoz vezethet. f) megnövekedett biztosítási költségek, g) egyéb társadalmi költségek. Ezen elsődleges következmények miatt másodlagos következmények is megjelennek a társadalom, gazdaság és környezet körében, pl. az utak járhatatlansága miatt késés munkahelyre, áruk megromlása, stb.</p>	<u>igen</u> / nem

3.	A projekt <i>létesítményeket és tevékenységeket</i> negatívan érinti-e a magasabb hőmérséklet és az egyéb éghajlati paraméterek változása? Az éghajlatváltozás vezethet-e csökkent termelékenységhez, magasabb költségekhez vagy a berendezések meghibásodásához?	igen/ <u>nem</u>
4.	A víz szerves része-e a projekt működtetésének, illetve szerves része-e a projekt által előállított termékeknek vagy szolgáltatásoknak? Ide tartoznak az árvíz, belvíz, esővízelvezetés, ivóvíz és csatornavíz hálózatok, hűtővíz, stb. és ezekhez kapcsolódó infrastruktúra valamint az ezektől függő termékek és szolgáltatások. Amennyiben a víznek jelentős szerepe van a projekt üzemeltetésében (pl. hűtővíz egy termelési eljárás során), illetve része a terméknek (pl. italok gyártása) vagy a szolgáltatásnak (pl. vízparti turizmus) úgy a projektet befolyásolhatja az éghajlatváltozás.	<u>igen</u> / <u>nem</u>
5.	A projekt <i>energiaellátását</i> megzavarhatja-e az időjárás változékonysága vagy az éghajlatváltozás? (pl. vezetékek károsodása extrém időjárási események következtében, víz, biomassza vagy egyéb megújuló energia potenciál változása az éghajlatváltozás következtében, stb.)	igen/ <u>nem</u>
6.	A projekt által előállított termékek és szolgáltatások árát vagy mennyiségét befolyásolja-e az éghajlatváltozás, illetve azok függenek-e más <i>közbenső termékektől vagy szolgáltatásoktól</i> , amelyek árát vagy mennyiségét befolyásolhatják éghajlati paraméterek vagy időjárási események? (pl. élelmiszer feldolgozás, turizmus, stb.)	<u>igen</u> / <u>nem</u>
7.	A projekt <i>szállítási útvonalai</i> különösképpen ki vannak-e téve és érzékenyek-e időjárási eseményekre (pl. viharok, árvizek, tömegmozgások, stb.)?	igen/ <u>nem</u>
8.	A projekt üzemeltetéséhez szükséges <i>munkaerő</i> különösképpen ki van-e téve hőmérsékleti stressznek vagy szélsőséges időjárási eseményeknek (pl. nem légkondicionált, illetve rosszul szellőző épületekben, vagy kint dolgozik)?	igen/ <u>nem</u>
9.	A projekt termékei és szolgáltatásai iránti <i>keresletet</i> befolyásolja-e az időjárás vagy éghajlat? (pl. épületek hűtése és fűtése, stb.)	igen/ <u>nem</u>

8.2. Előzetes érzékenységvizsgálat:

	A tevékenység során használt infrastruktúra, eszközök és folyamatok azonosítása	Átlagos hőmérséklet emelkedése	A nyári napok és a hőségnapok számának növekedése	Átlagos napi hőingás növekedése
	Releváns az adott vizsgálatban?	Releváns	Releváns	Releváns
A beruházás helyszínén található épületek, eszközök	Tervezett épületállomány (8 db új istálló)	Nincs hatással	Nincs hatással	Nincs hatással
	Takarmányozási eszközök	Nincs hatással	Nincs hatással	Nincs hatással
	Hűtés-fűtés, szellőztetés épületgépészete	Nincs hatással	Jelentős hatása lehet, vizsgálandó	A hatás kismértékű

	A tevékenység során használt infrastruktúra, eszközök és folyamatok azonosítása	Éves csapadékmennyiség csökkenése, évszakos eloszlásának változása	Max. száraz időszak hosszának növekedése (leghosszabb időszak, amikor a napi csapadékösszeg < 1 mm, nap)	Hirtelen lezúduló nagy mennyiségű csapadék gyakoriságának és intenzitásának növekedése
	Releváns az adott vizsgálatban?	Releváns	Releváns	Releváns
A beruházás helyszínén található épületek, eszközök	Tervezett épületállomány (8 db új istálló)	Nincs hatással	Nincs hatással	A hatás kismértékű
	Takarmányozási eszközök	Nincs hatással	Nincs hatással	A hatás kismértékű
	Hűtés-fűtés, szellőztetés épületgépészete	Nincs hatással	Nincs hatással	Nincs hatással

	A tevékenység során használt infrastruktúra, eszközök és folyamatok azonosítása	Felszíni vizek átlaghőmérsékletének lassú növekedése	Viharos időjárási események számának és intenzitásának növekedése	Villámárvíz előfordulási gyakoriságának és intenzitásának növekedése	Árhullámok gyakoriságának és intenzitásának növekedése
	Releváns az adott vizsgálatban?	Nem releváns	Releváns	Nem releváns	Nem releváns
A beruházás helyszínén található épületek, eszközök	Tervezett épületállomány (8 db új istálló)	-	A hatás kismértékű	-	-
	Takarmányozási eszközök	-	A hatás kismértékű	-	-
	Hűtés-fűtés, szellőztetés épületgépészete	-	A hatás kismértékű	-	-

	A tevékenység során használt infrastruktúra, eszközök és folyamatok azonosítása	Belvíz kialakulásának gyakoriságának növekedése	Felszíni vízkészletek csökkenése	Felszín alatti vízkészletek csökkenése	Erdőtüzek gyakoriságának növekedése
	Releváns az adott vizsgálatban?	Releváns	Nem releváns	Releváns	Releváns
A beruházás helyszínén található épületek, eszközök	Tervezett épületállomány (8 db új istálló)	Nincs hatással	-	Nincs hatással	Jelentős hatása lehet, vizsgálandó
	Takarmányozási eszközök	Nincs hatással	-	Nincs hatással	Jelentős hatása lehet, vizsgálandó
	Hűtés-fűtés, szellőztetés épületgépészete	Nincs hatással	-	Nincs hatással	A hatás kismértékű

	A tevékenység során használt infrastruktúra, eszközök és folyamatok azonosítása	Átlagos hőmérséklet emelkedése	A nyári napok és a hőségnapok számának növekedése	Átlagos napi hőingás növekedése
	Releváns az adott vizsgálatban?	Releváns	Releváns	Releváns
A termelési folyamatok (ki- és beszállítás, alapanyag beszerzés, vízellátás, energiaellátás, technológiai folyamat)	Saját kútról történő vízellátás	Nincs hatással	Nincs hatással	Nincs hatással
	Takarmány beszerzés	A hatás kis mértékű	Nincs hatással	Nincs hatással
	Áramellátás	Nincs hatással	Nincs hatással	Nincs hatással
	Etetés-itatás	Nincs hatással	A hatás kismértékű	Nincs hatással
	Ki- és beszállítás	Nincs hatással	Nincs hatással	Nincs hatással

	A tevékenység során használt infrastruktúra, eszközök és folyamatok azonosítása	Éves csapadékmennyiség csökkenése, évszakos eloszlásának változása	Max. száraz időszak hosszának növekedése (leghosszabb időszak, amikor a napi csapadékösszeg < 1 mm, nap)	Hirtelen lezúduló nagy mennyiségű csapadék gyakoriságának és intenzitásának növekedése
	Releváns az adott vizsgálatban?	Releváns	Releváns	Releváns
A termelési folyamatok (ki-és beszállítás, alapanyag beszerzés, vízellátás, energiaszállítás, technológiai folyamat)	Saját kútról történő vízellátás	A hatás kismértékű	A hatás kismértékű	Hatása lehet, vizsgálandó
	Takarmány beszerzés	Hatása lehet, vizsgálandó	Hatása lehet, vizsgálandó	Hatása lehet, vizsgálandó
	Áramellátás	Nincs hatással	Nincs hatással	A hatás kismértékű
	Etetés-itatás	Nincs hatással	Nincs hatással	Nincs hatással
	Ki- és beszállítás	Nincs hatással	Nincs hatással	A hatás kismértékű

	A tevékenység során használt infrastruktúra, eszközök és folyamatok azonosítása	Felszíni vizek átlaghőmérsékletének lassú növekedése	Viharos időjárási események számának és intenzitásának növekedése	Villámárvíz előfordulási gyakoriságának és intenzitásának növekedése	Árhullámok gyakoriságának és intenzitásának növekedése
	Releváns az adott vizsgálatban?	Nem releváns	Releváns	Nem releváns	Nem releváns
A termelési folyamatok (ki-és beszállítás, alapanyag beszerzés, vízellátás, energiaszállítás, technológiai folyamat)	Saját kútról történő vízellátás	-	A hatás kismértékű	-	-
	Takarmány beszerzés	-	Nincs hatással	-	-
	Áramellátás	-	Hatása lehet, vizsgálandó	-	-
	Etetés-itatás	-	Nincs hatással	-	-
	Ki- és beszállítás	-	A hatás kismértékű	-	-

	A tevékenység során használt infrastruktúra, eszközök és folyamatok azonosítása	Belvíz kialakulásának gyakoriságának növekedése	Felszíni vízkészletek csökkenése	Felszín alatti vízkészletek csökkenése	Erdőtüzek gyakoriságának növekedése
	Releváns az adott vizsgálatban?	Releváns	Nem releváns	Releváns	Releváns
A termelési folyamatok (ki- és beszállítás, alapanyag beszerzés, vízellátás, energiaellátás, technológiai folyamat)	Saját kútról történő vízellátás	Nincs hatással	-	A hatás kis mértékű	Nincs hatással
	Takarmány beszerzés	A hatás kismértékű	-	A hatás kis mértékű	Nincs hatással
	Áramellátás	Nincs hatással	-	Nincs hatással	Nincs hatással
	Etetés-itatás	Nincs hatással	-	Nincs hatással	Nincs hatással
	Ki- és beszállítás	Nincs hatással	-	Nincs hatással	A hatás kismértékű

	A tevékenység során használt infrastruktúra, eszközök és folyamatok azonosítása	Átlagos hőmérséklet emelkedése	A nyári napok és a hőségnapok számának növekedése	Átlagos napi hőingás növekedése
	Releváns az adott vizsgálatban?	Releváns	Releváns	Releváns
Az előállított termék, szolgáltatás	Baromfiállomány	Nincs hatással	Jelentős hatása lehet, vizsgálandó	Nincs hatással

	A tevékenység során használt infrastruktúra, eszközök és folyamatok azonosítása	Éves csapadékmennyiség csökkenése, évszakos eloszlásának változása	Max. száraz időszak hosszának növekedése (leghosszabb időszak, amikor a napi csapadékösszeg < 1 mm, nap)	Hirtelen lezúduló nagy mennyiségű csapadék gyakoriságának és intenzitásának növekedése
	Releváns az adott vizsgálatban?	Releváns	Releváns	Releváns
Az előállított termék, szolgáltatás	Baromfiállomány	Nincs hatással	Nincs hatással	Nincs hatással

	A tevékenység során használt infrastruktúra, eszközök és folyamatok azonosítása	Felszíni vizek átlaghőmérsékletének lassú növekedése	Viharos időjárási események számának és intenzitásának növekedése	Villámárvíz előfordulási gyakoriságának és intenzitásának növekedése	Árhullámok gyakoriságának és intenzitásának növekedése
	Releváns az adott vizsgálatban?	Nem releváns	Releváns	Nem releváns	Nem releváns
Az előállított termék, szolgáltatás	Baromfiállomány	-	Nincs hatással	-	-

	A tevékenység során használt infrastruktúra, eszközök és folyamatok azonosítása	Belvíz kialakulásának gyakoriságának növekedése	Felszíni vízkészletek csökkenése	Felszín alatti vízkészletek csökkenése	Erdőtüzek gyakoriságának növekedése
	Releváns az adott vizsgálatban?	Releváns	Nem releváns	Releváns	Releváns
Az előállított termék, szolgáltatás	Baromfiállomány	Nincs hatással	-	Nincs hatással	Nincs hatással

8.3. Kitétség vizsgálat

8.3.1. A nyári napok és a hőségnapok számának növekedése

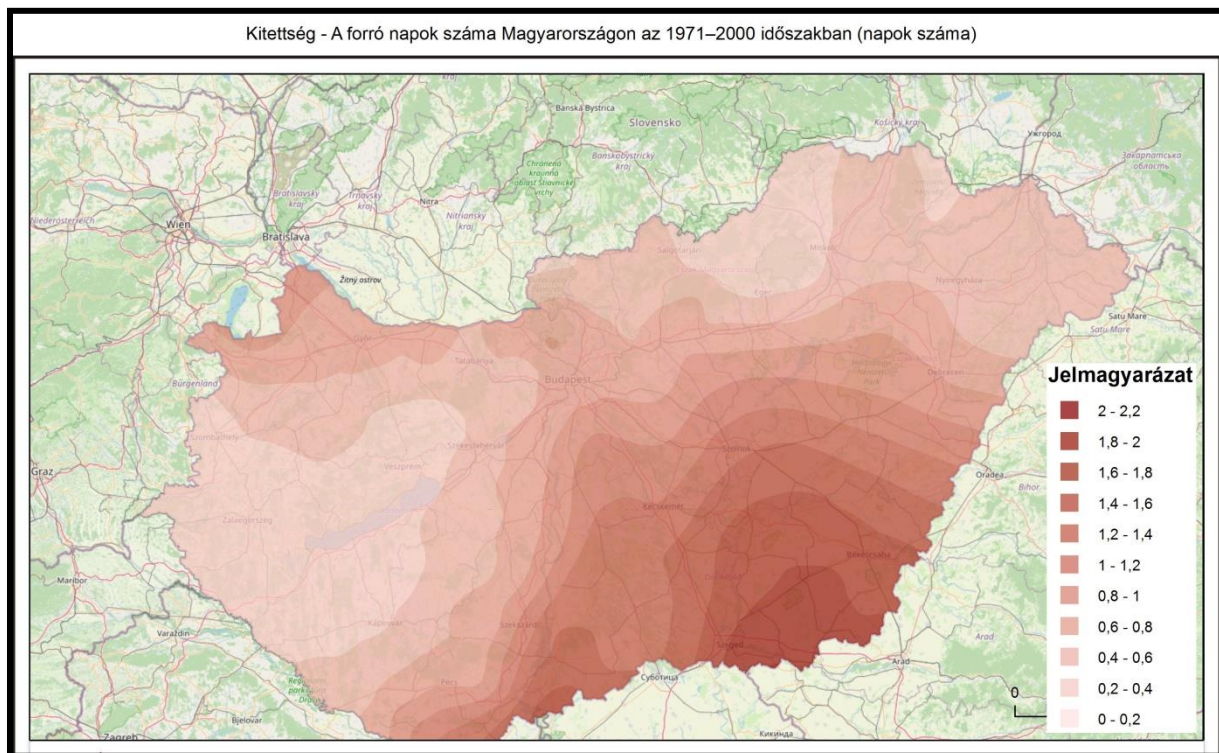

A térkép a forró napok átlagos évi számának területi eloszlását ábrázolja Magyarországon területére, az 1971–2000 időszakra. Forró napnak azok a napok minősülnek, amikor a napi maximum hőmérséklet eléri, vagy meghaladja a 35°C-t. A megjelenített értékek a forró napok évi számainak a teljes időszakra vett átlagai. A beruházás helyén a kitétség - a forró napok száma 1971–2000 időszakban (napok száma) 0,4-0,6. A Magyarországi viszonylatban kedvezőnek mondható.

Kitettség - A forró napok számának várható változása a 2021–2050 időszakra az ALADIN-Climate klímamodell alapján (napok száma)

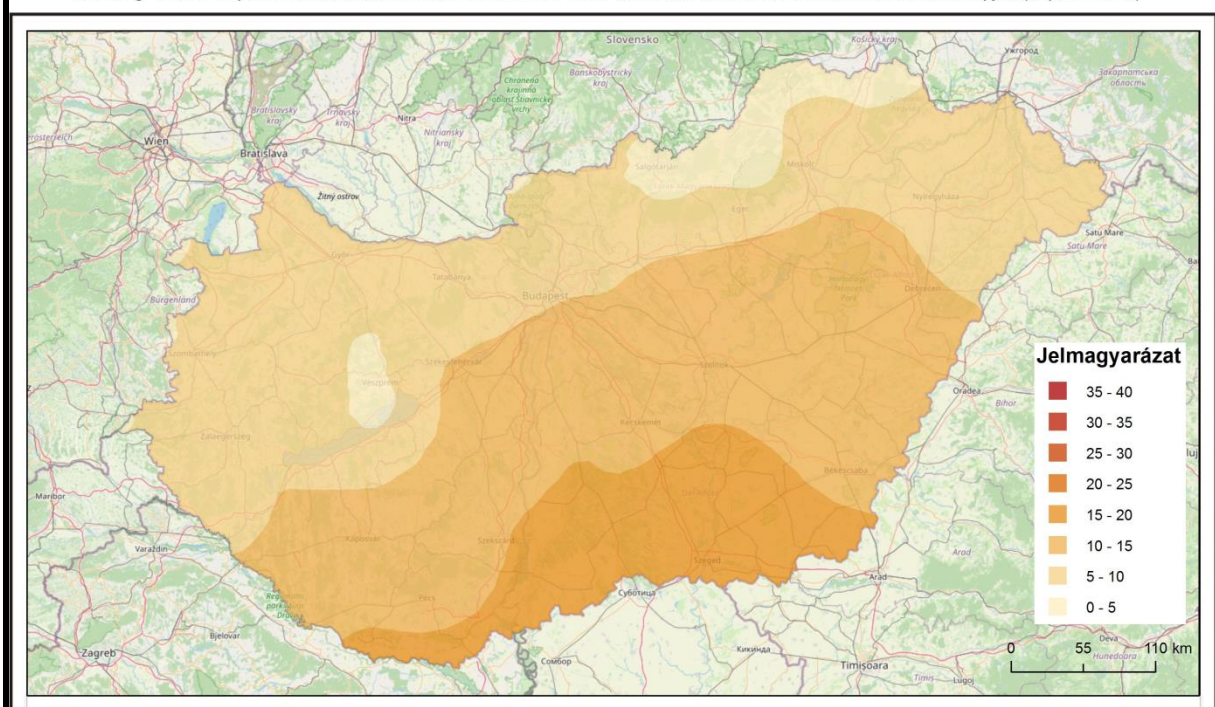

A beruházás helyén a kitettség - A forró napok számának várható változása a 2021–2050 időszakra az ALADIN-Climate klímamodell alapján: 5 – 10 nap. A beruházási terület forró napok számának várható változásnak való kitettségét (ALADIN-Climate klímamodell alapján) alacsonynak értékeltük.

Kitettség - A forró napok számának várható változása a 2021–2050 időszakra a RegCM klímamodell alapján (napok száma)

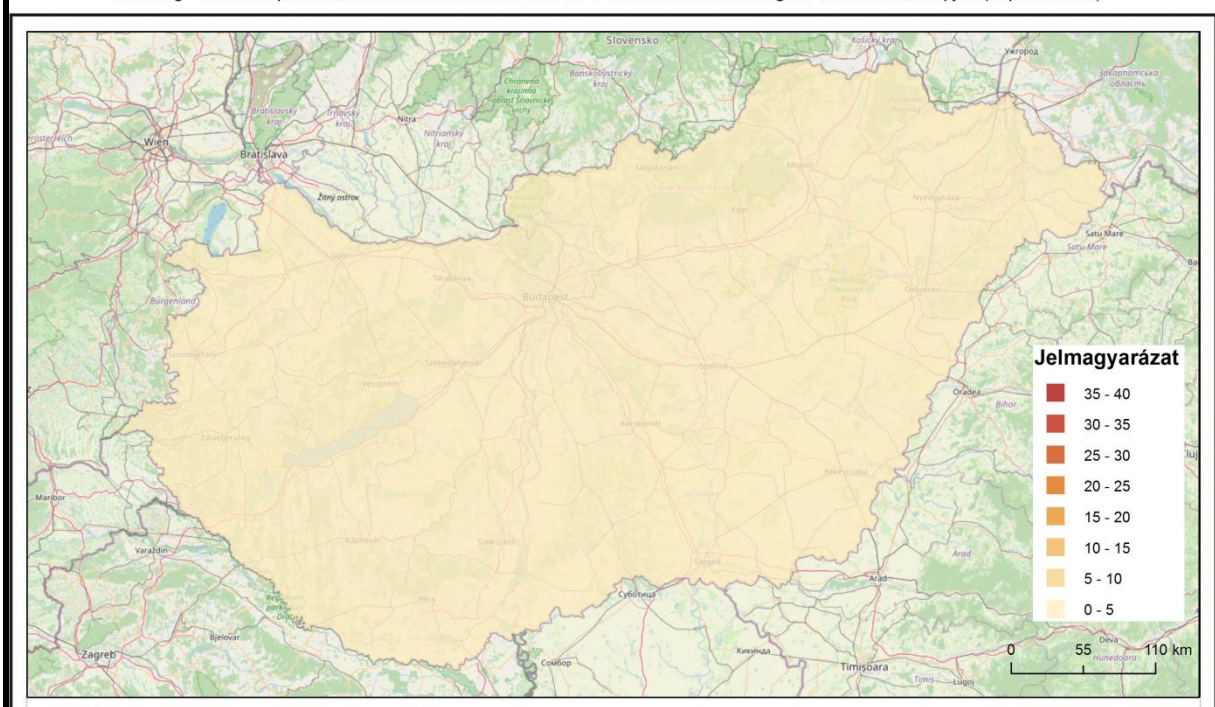

A beruházás helyén a kitettség - A forró napok számának várható változása a 2021–2050 időszakra a RegCM klímamodell alapján: 5 – 10 nap. A beruházási terület forró napok számának várható változásnak való kitettségét (RegCM klímamodell alapján) alacsonynak értékeltük.

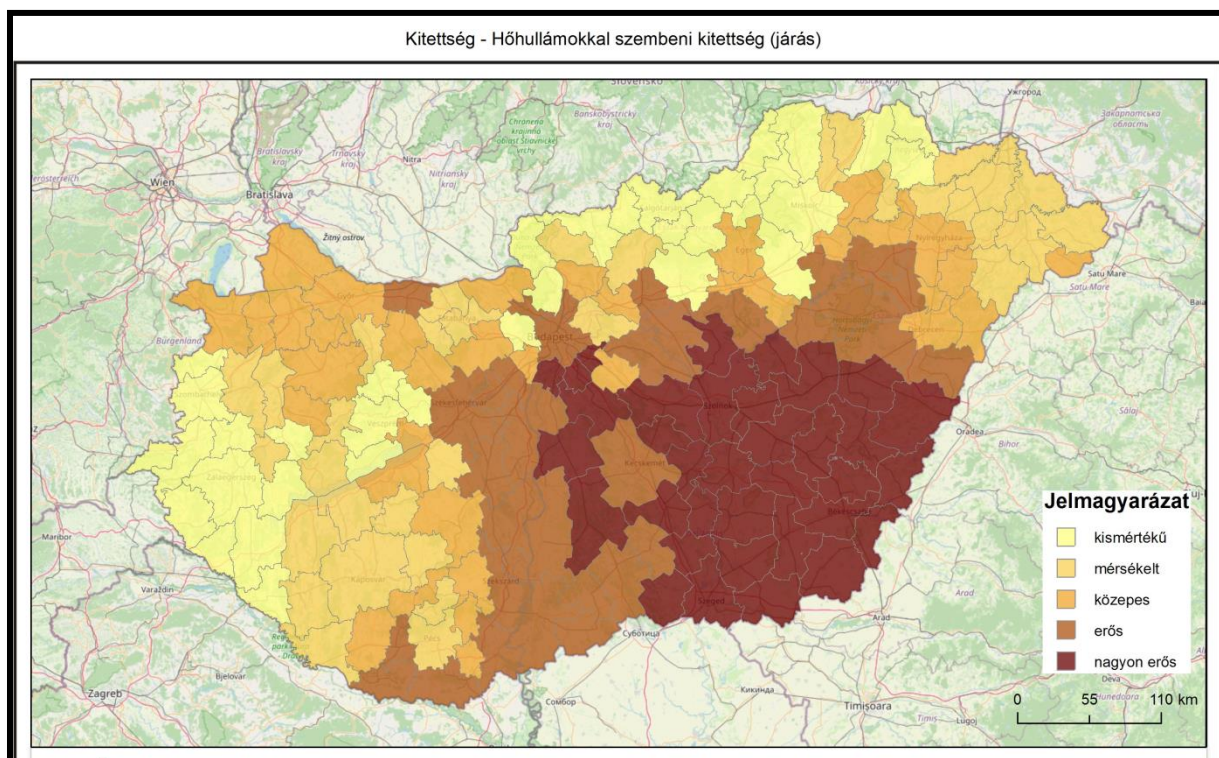

A beruházás helyén a kitettség - Hőhullámokkal szembeni kitettség: mérsékelt. A beruházási terület hőhullámokkal szembeni kitettségét (RegCM klímamodell alapján) alacsonynak értékeltük.

8.3.2. Éves csapadékmennyiség csökkenése, évszakos eloszlásának változása:

Az átlagosnál bőségesebb csapadékkal vagy tartós szárazsággal járó események, periódusok előfordulási gyakoriságát néhány csapadékindex idősorával jellemezzük. Kevesebb a csapadékos nap országos átlagban, ahogy a jelenhez közelítünk (1. ábra). A 20 mm-t meghaladó csapadékú napok növekedést mutatnak, s a száraz időszakok hossza (vagyis a leghosszabb időszak, amikor a napi csapadék nem éri el az 1 mm-t) is nőtt a XX. század eleje óta (2. és 3. ábrák). A napi intenzitás, más néven átlagos napi csapadékoság (egy adott periódusban lehullott összeg és a csapadékos napok számának hányadosa) nyáron szintén megnövekedett (4. ábra). Az átlagos napi csapadék növekedése arra utal, hogy a csapadék egyre inkább rövid ideig tartó, intenzív záporok, zivatarok során hullik. Az ábrákon feltüntetett, 1901 és 2020 közötti változások szignifikánsak 90%-os megbízhatósággal.

Rövidebb időszak – az 1981 és 2020 közötti évek – változásait vizsgálva megállapítható, hogy a 20 mm fölötti csapadékú napok száma szignifikáns, 2 napos emelkedést jelez. A csapadékos napok száma nőtt 1981 és 2020 között, rövidülni látszanak a leghosszabb száraz időszakok, emelkedő a nyári csapadékintenzitás, de ezek a változások statisztikailag nem szignifikánsak.

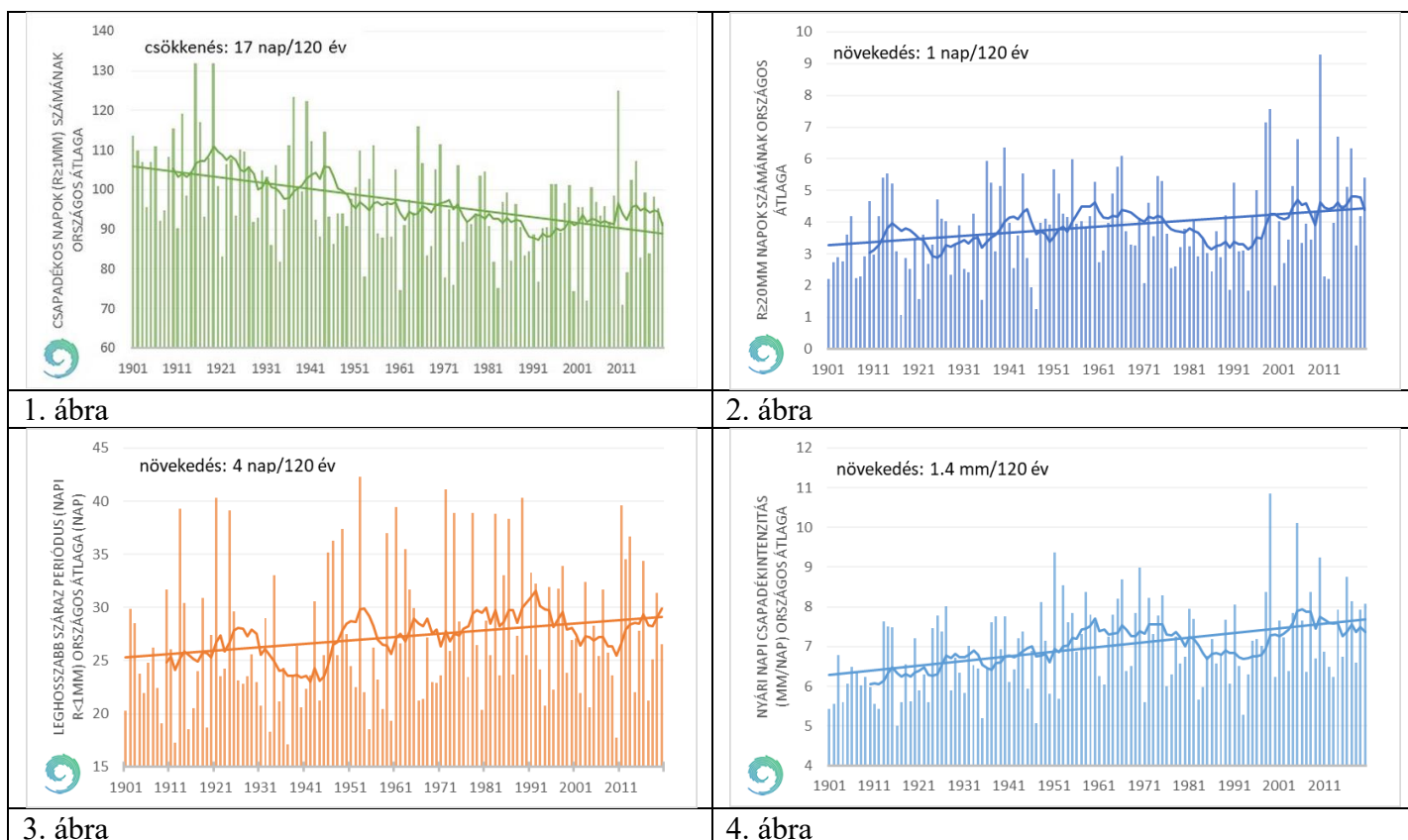

Az 1981–2020 időszakban megfigyelt nyári csapadékintenzitás-változást jeleníti meg az 5. ábra trendtérképe. Fontos megjegyezni, hogy ezek a változások csak a pontokkal jelölt területeken szignifikánsak 90%-os megbízhatósággal.

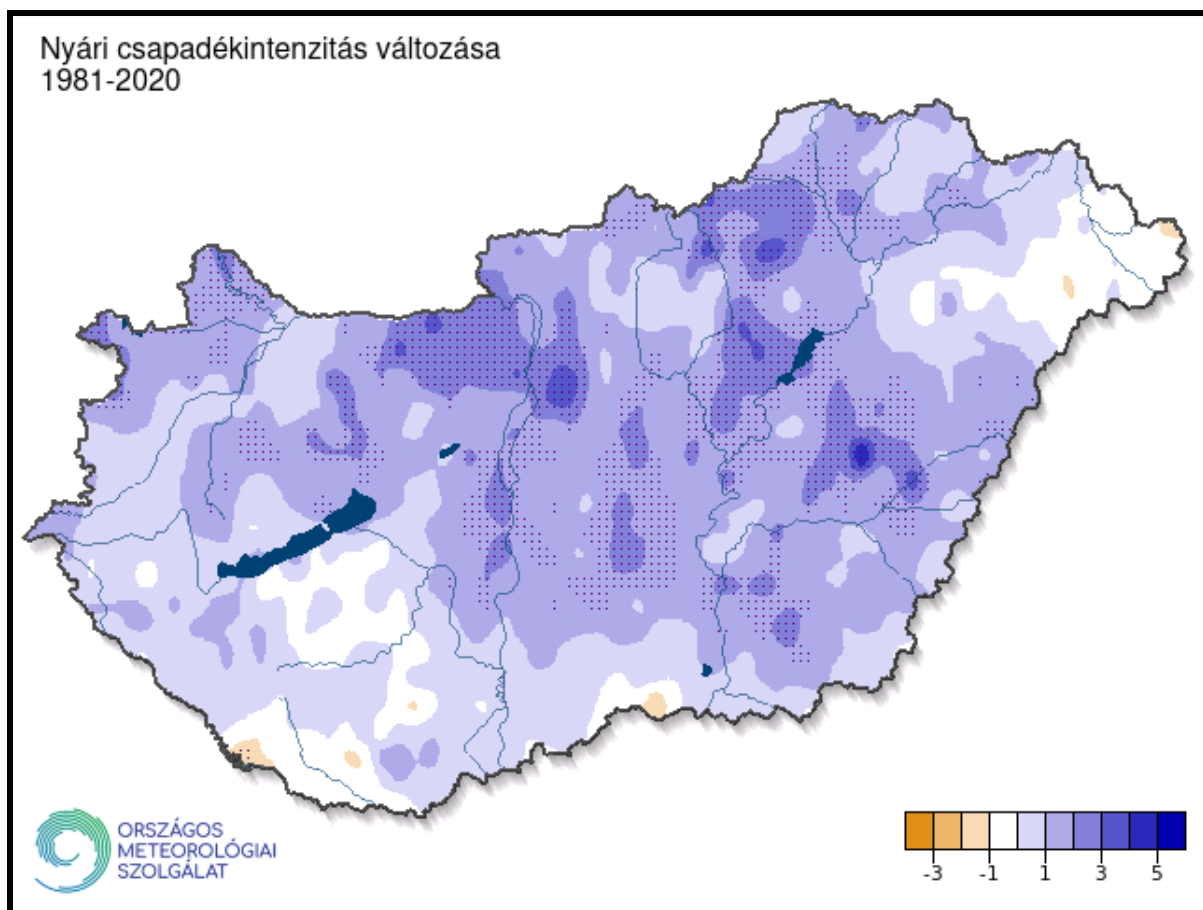

5. ábra: A nyári átlagos napi csapadékinintenzitás (átlagos csapadékossg) változása az 1981–2020 időszakban. A szignifikáns változást (90%-os megbízhatóság) fekete pontok jelölik.

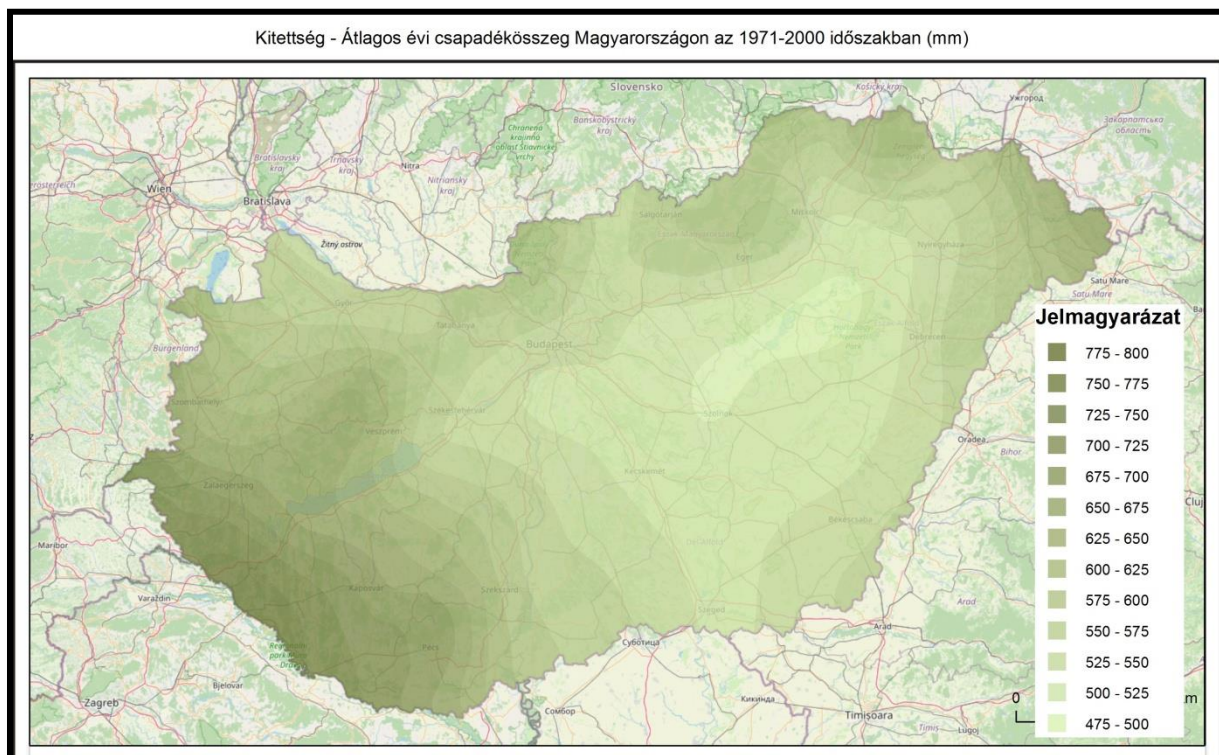

Kitettség - A csapadék várható változása Magyarországon a 2021-2050 időszakra az ALADIN-Climate klímamodell alapján (mm)

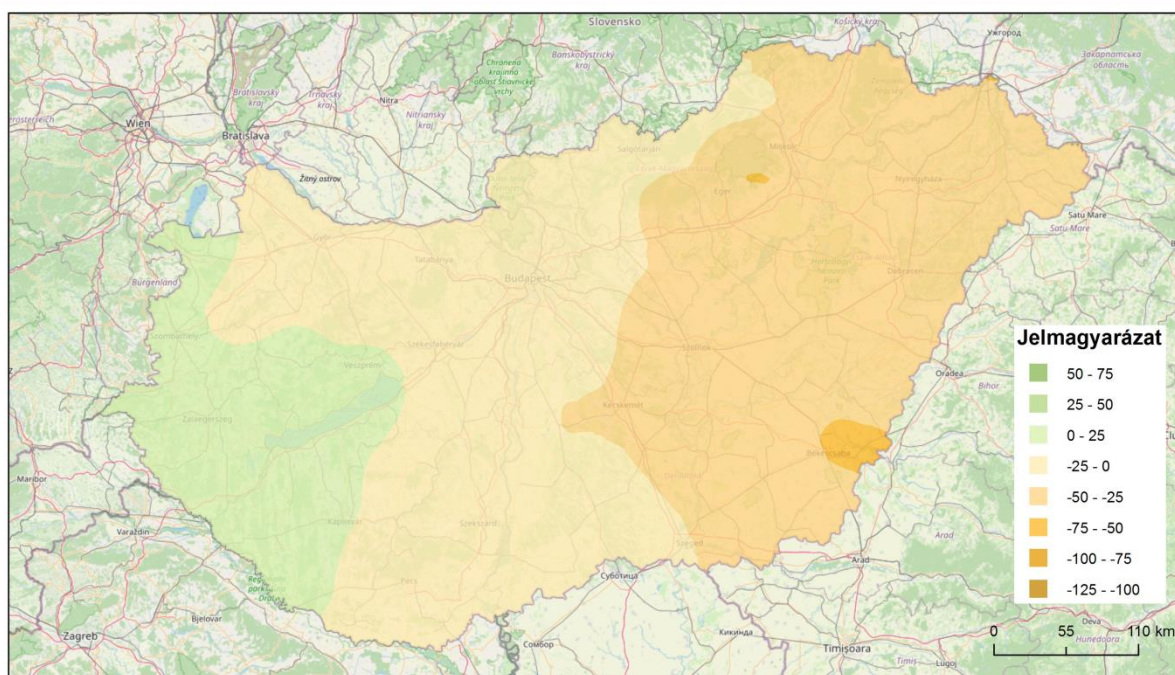

Kitettség - A csapadék várható változása Magyarországon a 2021-2050 időszakra a RegCM klímamodell alapján (mm)

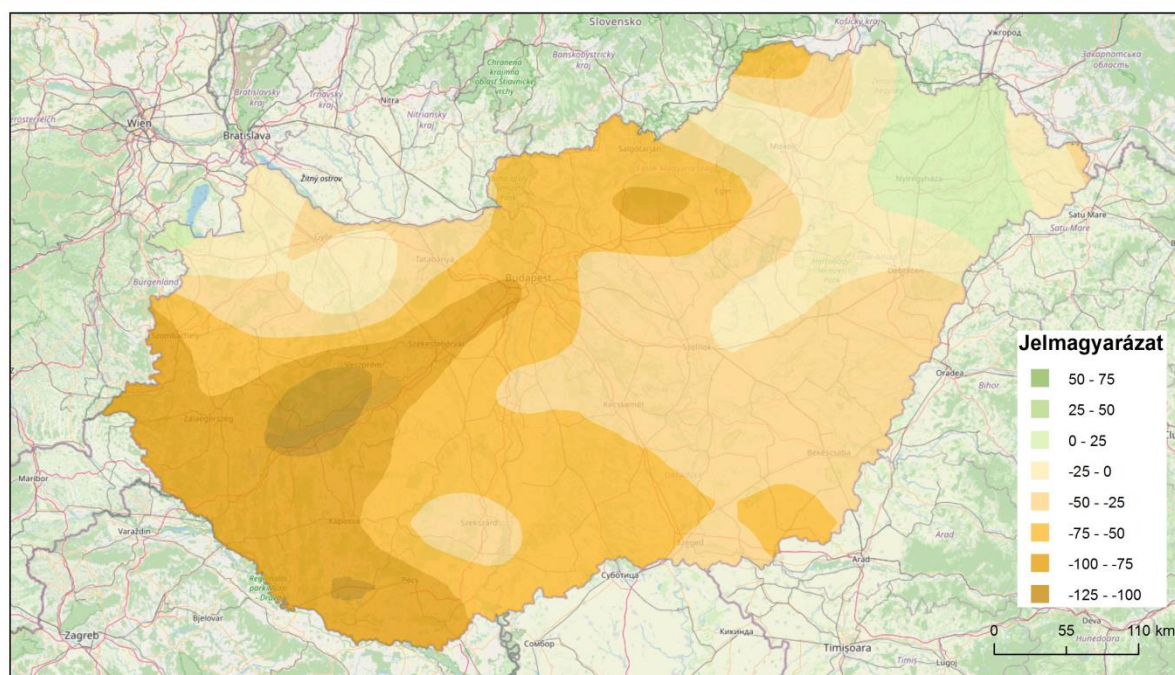

A beruházás helyén a csapadék változás az ALADIN-Climate klímamodell szerint csökken (-50 és -25 mm között), míg a RegCM klímamodell szerint enyhe növekedést mutat (0-25mm). A beruházás helyén a csapadék várható változásával szembeni kitettséget: alacsonynak értékeltük.

8.3.3. Max. száraz időszak hosszának növekedése (leghosszabb időszak, amikor a napi csapadékösszeg < 1 mm, nap):

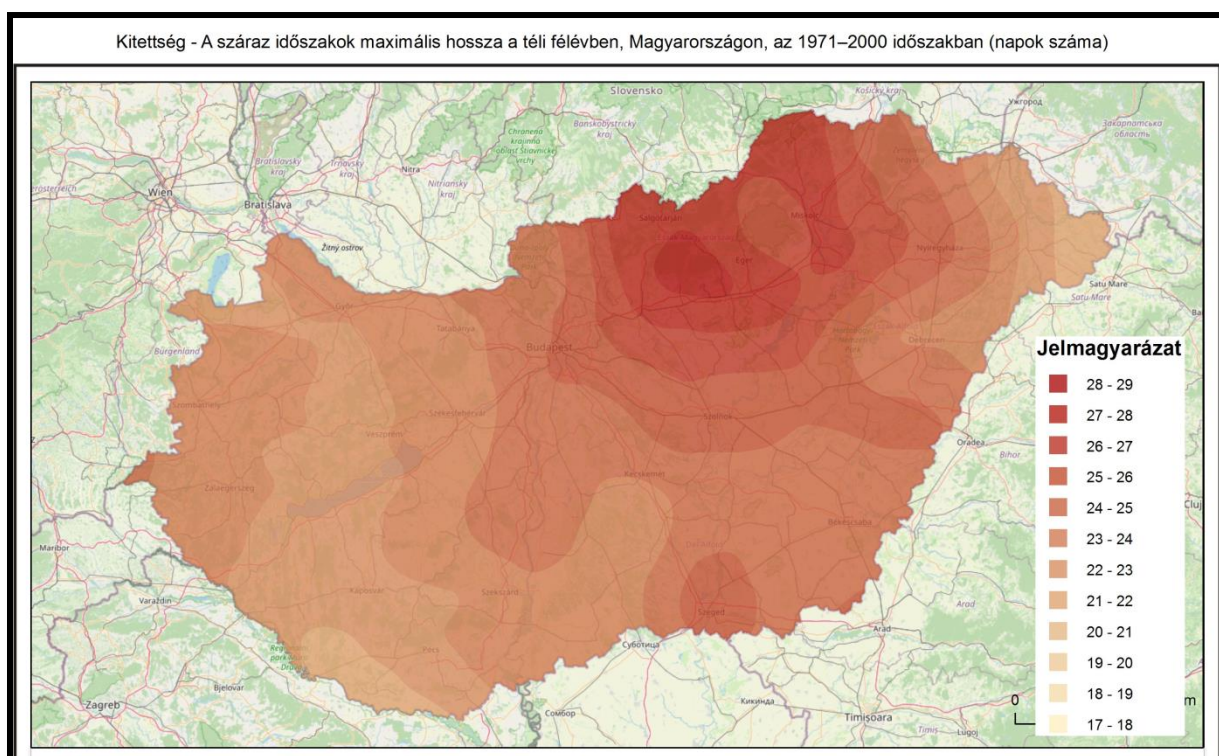
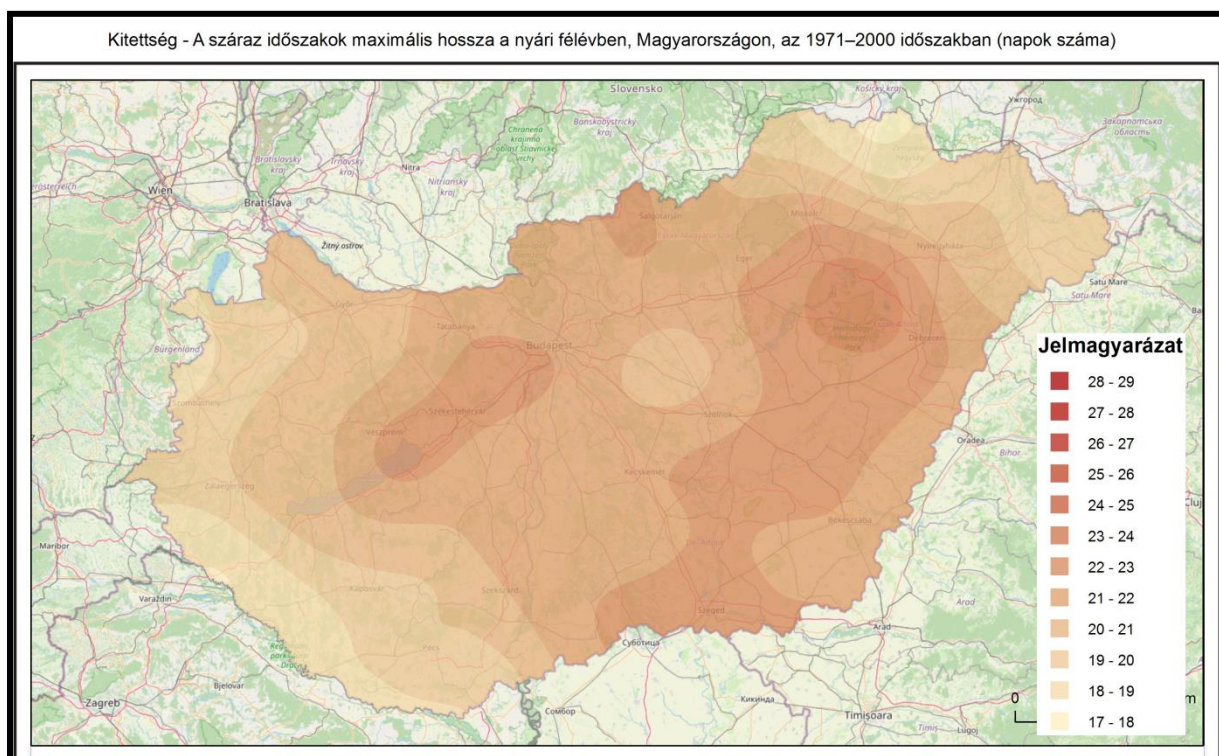

Kitettség - A száraz időszakok maximális hosszának várható változása télen, a 2021-2050 időszakra, az ALADIN-Climate klímamodell alapján (napok száma)

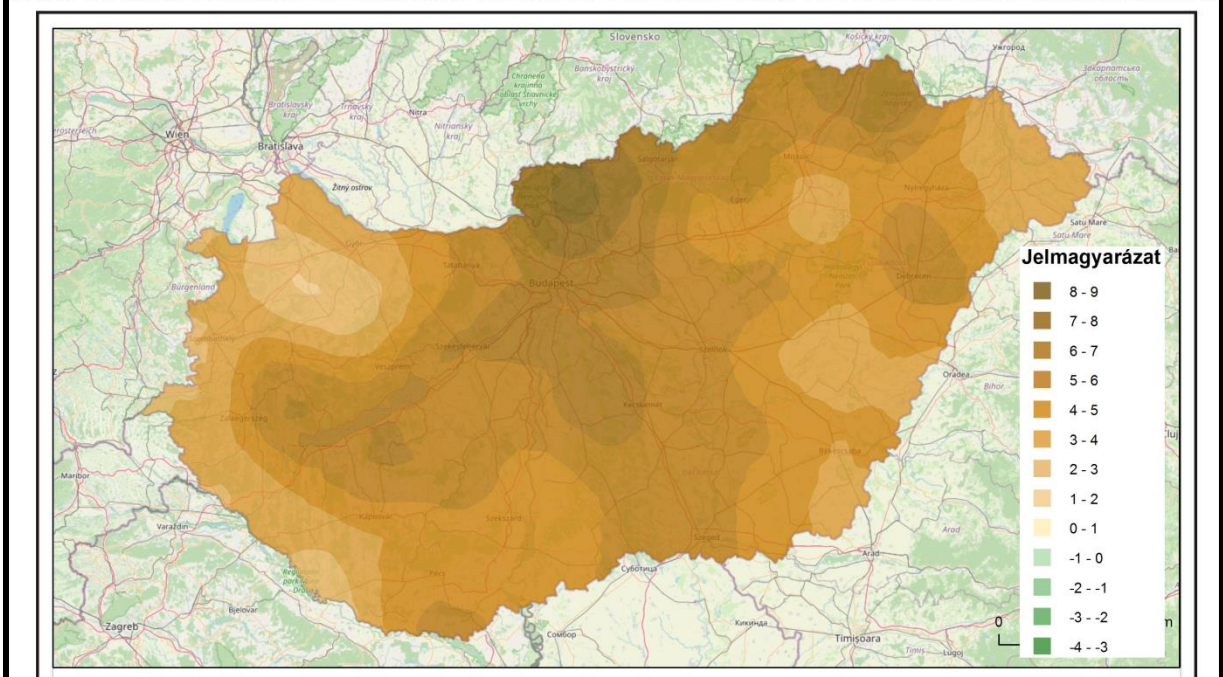

Kitettség - A száraz időszakok maximális hosszának várható változása nyáron, a 2021-2050 időszakra, az ALADIN-Climate klímamodell alapján (napok száma)

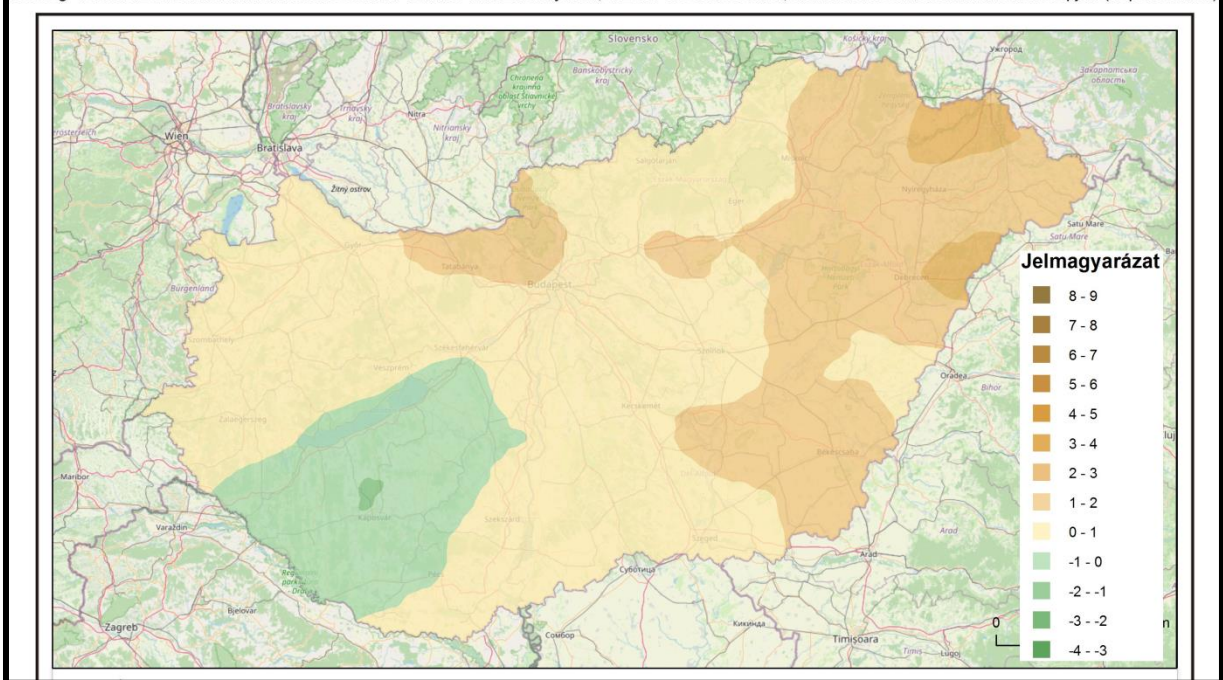

Magyarországon a száraz időszakok hossza növekedést mutat. A 2021-2050-es időszakra a beruházás helyen országos viszonylatban átlagos mértékben, de növekvő tendenciát mutat így a kitettséget közepesnek értékeltük.

8.3.4. Hirtelen lezúduló nagy mennyiségű csapadék gyakoriságának és intenzitásának növekedése

etere érvényes, 44 mm-t meghaladó csapadékos napok gyakoriságának várható változása 2021–2050 időszakra, RCA4/CNRM-CM5/RCP4.5 klímamodell alapján

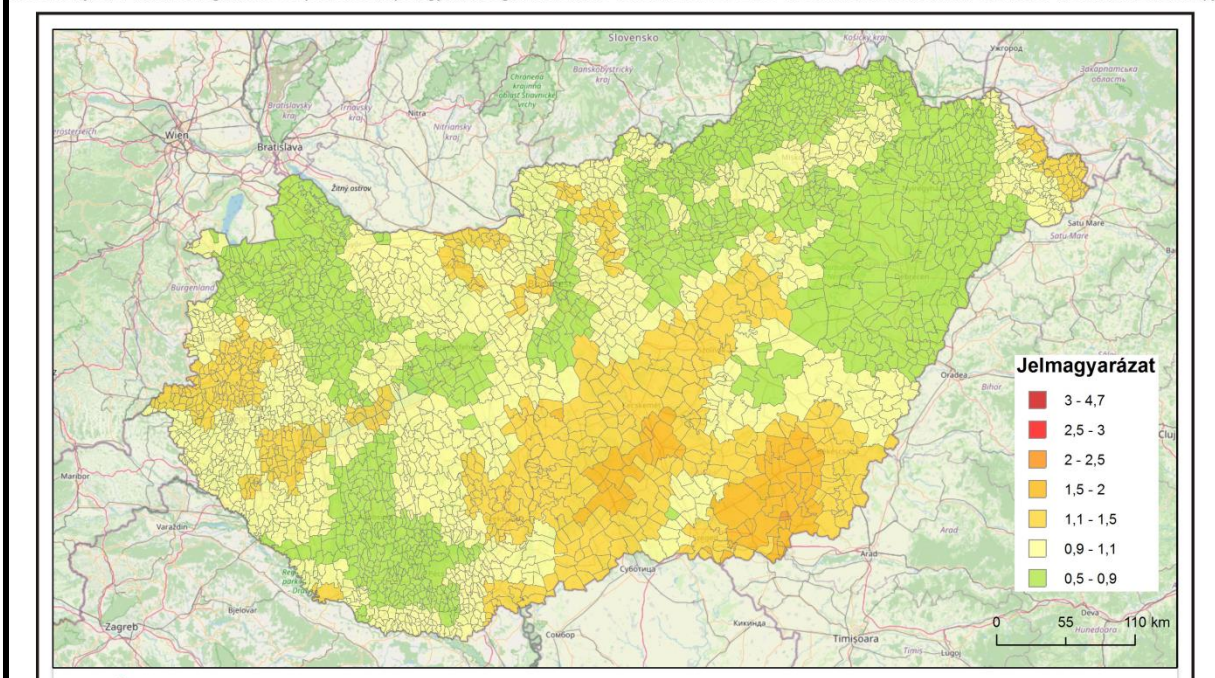

etere érvényes, 44 mm-t meghaladó csapadékos napok gyakoriságának várható változása 2021–2050 időszakra, RCA4/EC-EARTH/RCP4.5 klímamodell alapján

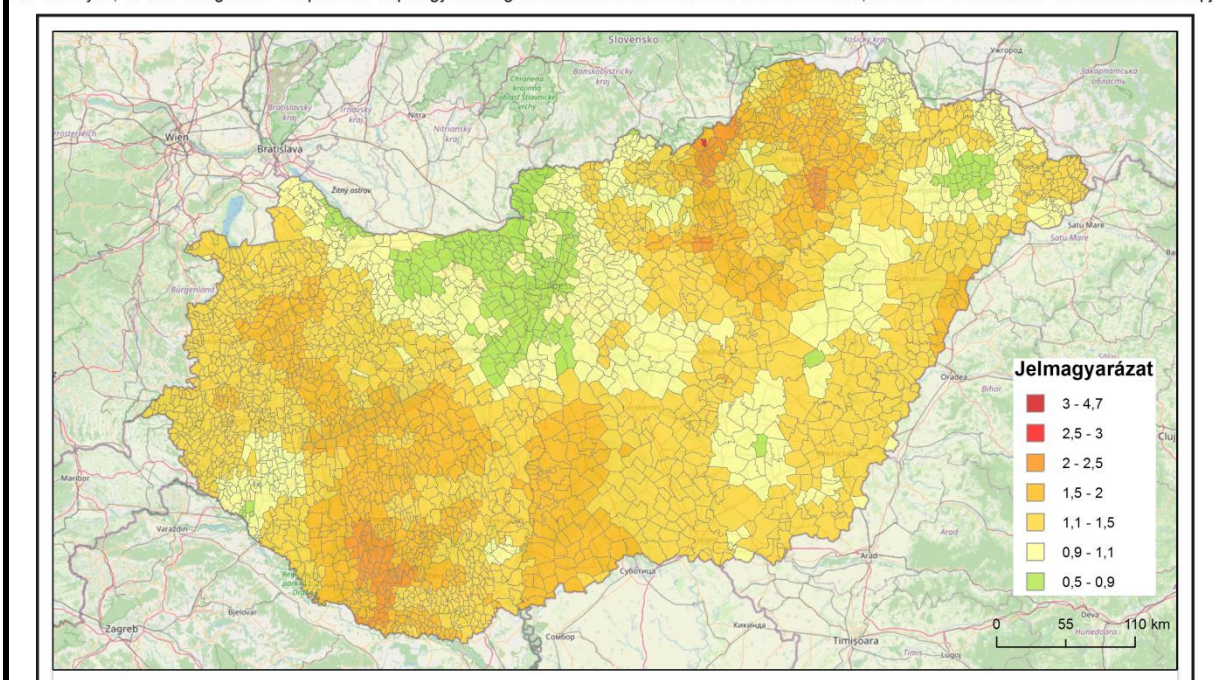

A beruházás helyén a kitettség - Az extrém időjárási helyzetre érvényes, 44 mm-t meghaladó csapadékos napok gyakoriságának várható változása 2021–2050 időszakra, RCA4/CNRM-CM5/RCP4.5 klímamodell, valamint a RCA4/EC-EARTH/RCP4.5 klímamodell alapján: 0,5-1,1 nap növekedést mutat. A beruházási helyén 44 mm-t meghaladó csapadékos napok gyakoriságának várható változását alacsonynak értékeltük.

8.3.5. Viharos időjárási események számának és intenzitásának növekedése

sz, orkán (85 km/h-t meghaladó széllelkések) jelenséggel érintett napok éves átlagos számának változása 2021-2050 időszakra, RCA4/CNRM-CM5/RCP4.5 kl

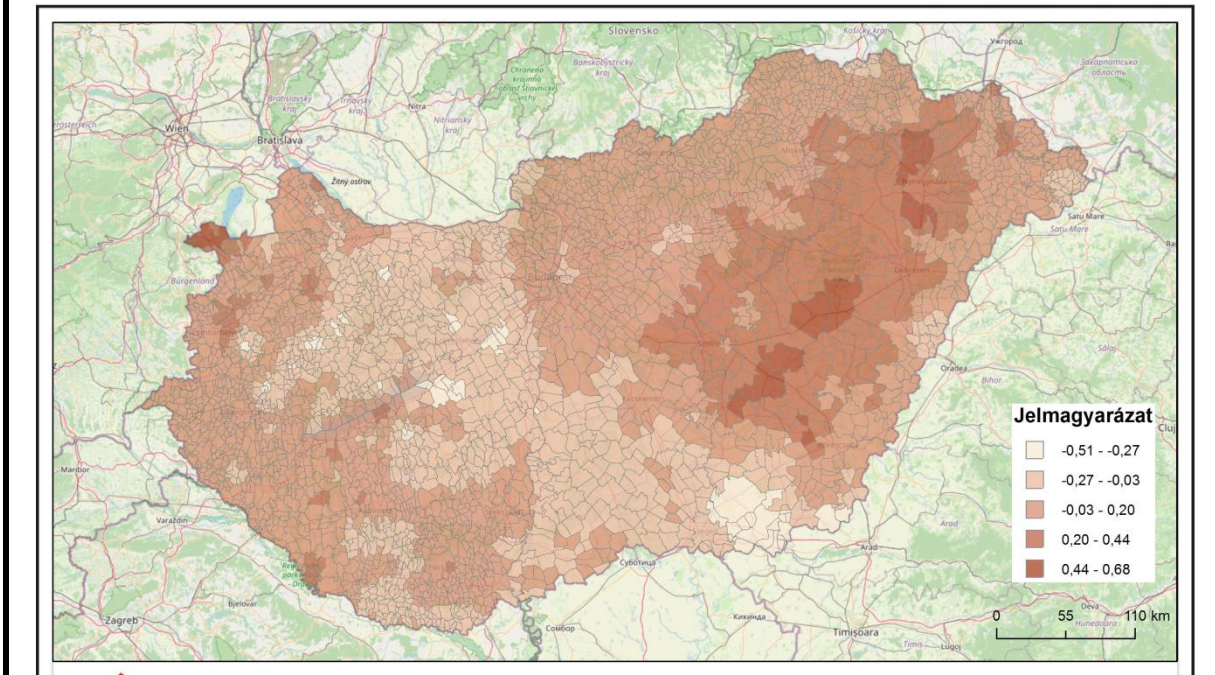

Kitettség - Szélvész, heves szélvész, orkán (85 km/h-t meghaladó széllelkések) jelenséggel érintett napok éves átlagos számának változása 2021-2050 időszakra, RCA4/CNRM-CM5/RCP4.5 klímamodell alapján a beruházás helyén: 0,03-0,20 nap. A beruházási helyén Szélvész, heves szélvész, orkán (85 km/h-t meghaladó széllelkések) jelenséggel érintett napok éves átlagos számának várható változását közepesnek értékeltük.

8.3.6. Erdőtüzek gyakoriságának növekedése

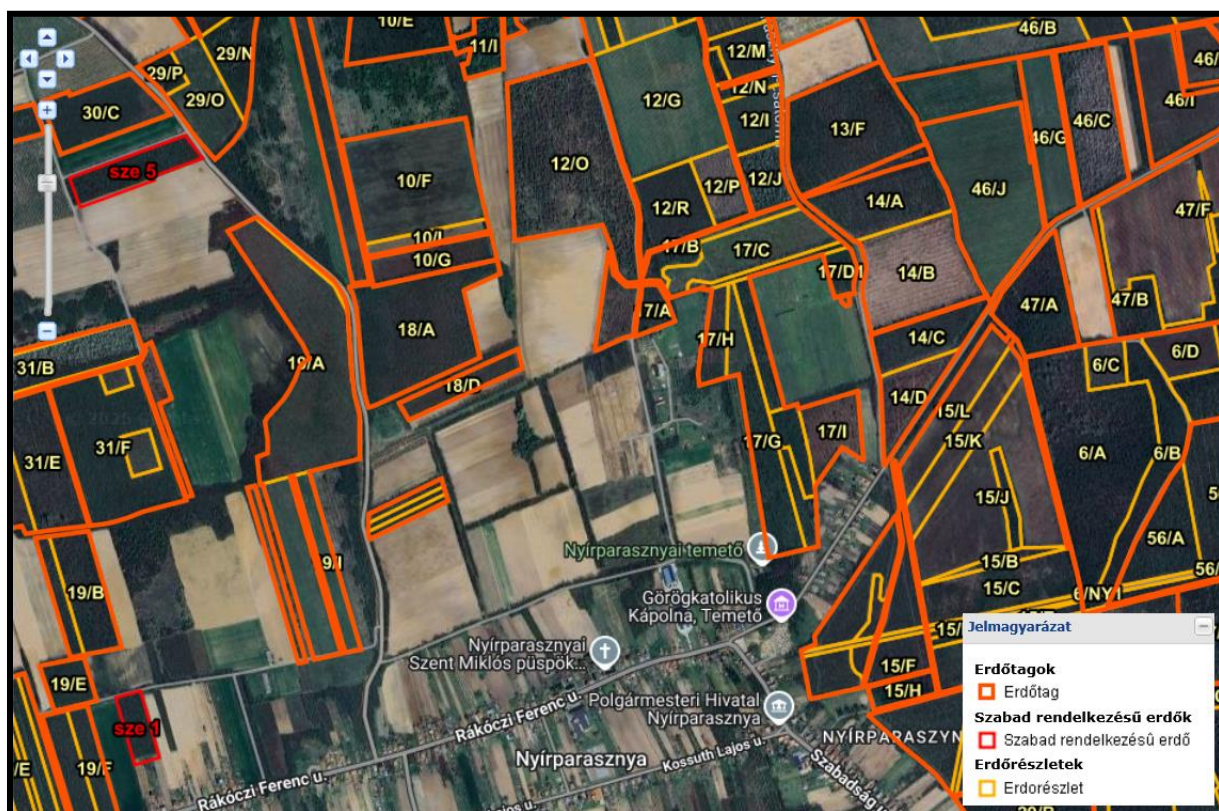

A beruházás környezetében nyilvántartott erdőállományok

A beruházás környezetében mezőgazdasági és erdőterületek is találhatók.

A következő modelleknél láthatjuk, mekkora az erdőborítás területének változása, átalakulási poteciálja:

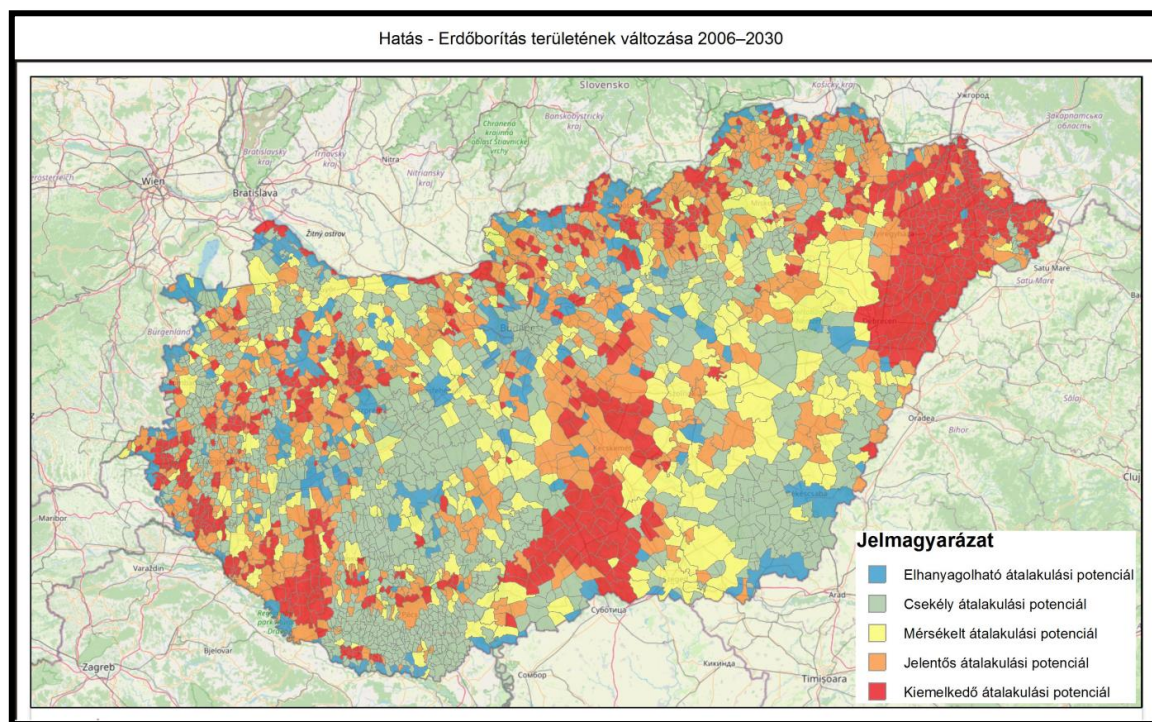

Hatás - Erdőterületek bővülésének potenciális területei 2050-ig

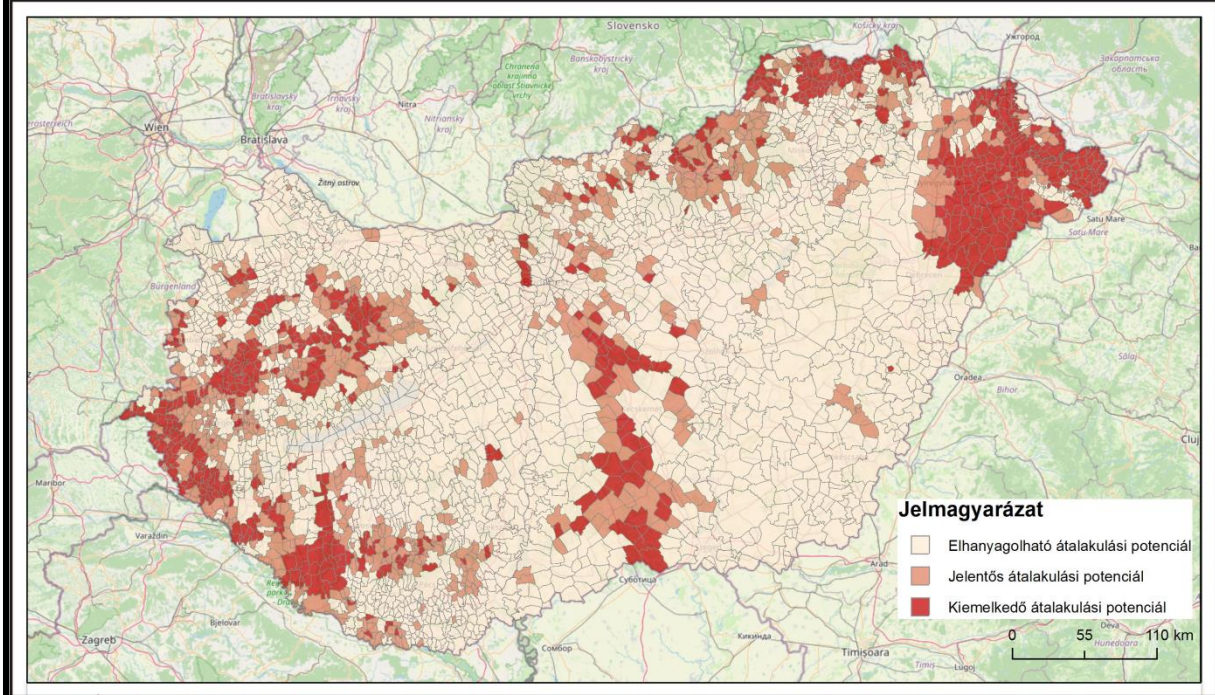

Hatás - Erdőterületek változási potenciálja 2050-ig

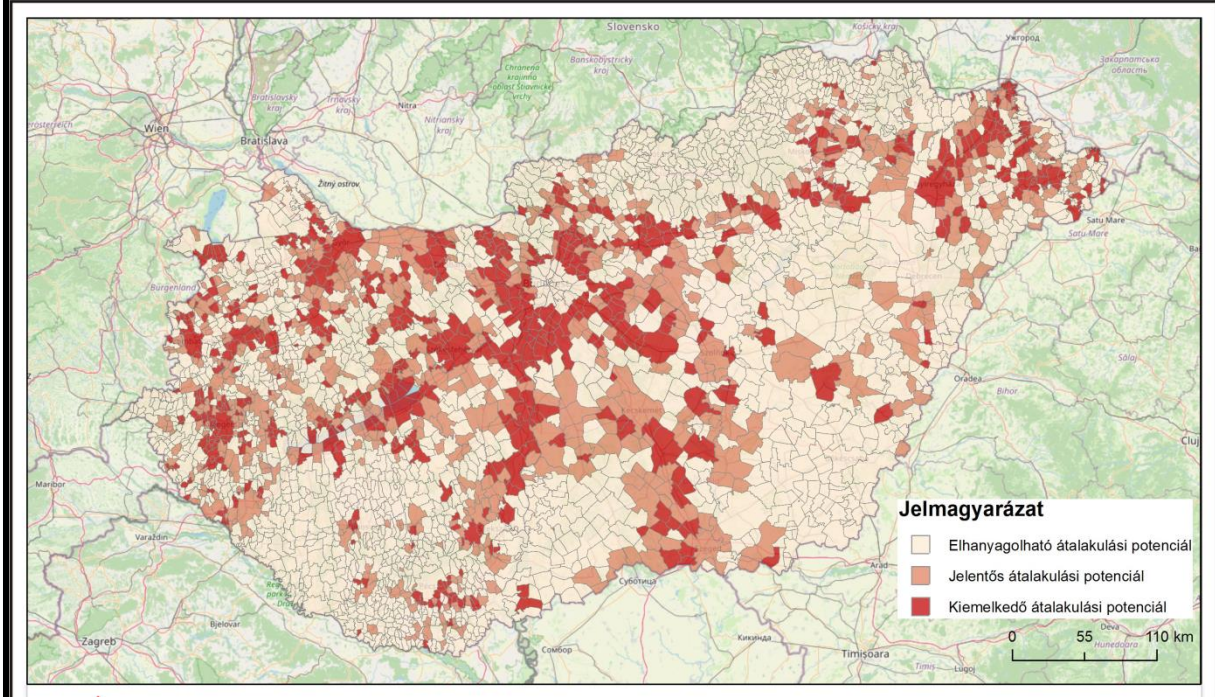

A fenti modellek alapján a beruházás helyére érvényes erdőterületek változási potenciálja kiemelkedő átalakulást mutat, ezért változás szempontjából magas kockázatúra értékeljük.

Hirtelen lezúduló nagy mennyiségű csapadék gyakoriságának és intenzitásának növekedése	alacsony
Viharos időjárási események számának és intenzitásának növekedése	közepes
Erdőtüzek gyakoriságának növekedése	közepes

Valószínűség	Következmény				
	Katasztrofális (5)	Jelentős (4)	Mérsékelt (3)	Kicsi (2)	Inszenifikáns (1)
Majdnem bizonyos (5)	Extrém	Extrém	Extrém	Magas	Közepes
Valószínű (4)	Extrém	Extrém	Magas	Magas	Közepes
Lehetséges (3)	Extrém	Magas	Magas	Közepes	Alacsony
Nem valószínű (2)	Magas	Magas	Közepes	Alacsony	Alacsony
Ritka (1)	Magas	Magas	Közepes	Alacsony	Nincs

Éghajlatváltozási paraméter	Potenciális hatás	Bekövetkezés valószínűségének értékelése	Következmény súlyosságának értékelése	Valószínűség	Súlyosság	Valószínűségi érték	Súlyos-sági érték	Kockázat mértéke
A nyári napok és a hőségnapok számának növekedése	Energiaszükséglet növekedése	Magasabb külső hőmérséklet esetén biztosan nő az áramfogyasztás	Valamelyest növekednek a költségek.	Ritka	Kicsi	1	2	Alacsony
A nyári napok és a hőségnapok számának növekedése	Berendezések túlmelegedése, károsodása	A berendezések kültérre tervezettek, mégis előfordulhat	Amennyiben bekövetkezik, úgy veszteséget, és költséget jelenthet.	Ritka	Mérsékelt	1	3	Közepes
A nyári napok és a hőségnapok számának növekedése	Biofilm kialakulása a hűtőpanelen, bakteriális fertőzések számának növekedése	A hűtés jelentősen csökkenti a bekövetkezés valószínűségét	Amennyiben bekövetkezik, úgy veszteséget, és költséget jelenthet.	Ritka	Mérsékelt	1	3	Közepes
A nyári napok és a hőségnapok számának növekedése	Állatok megbetegedésének növekedése	A meglévő mesterséges hűtési rendszerek jelentősen csökkentik a valószínűséget.	Amennyiben bekövetkezik, úgy jelentős veszteséget, és költséget jelenthet.	Ritka	Mérsékelt	1	3	Közepes
A nyári napok és a hőségnapok számának növekedése	Itatóvíz melegedése, bakteriális fertőzések számának növekedése	Mivel az itatóvizet belső hőmérsékletre hűtik, ezért jelentősen csökken a valószínűsége.	Amennyiben bekövetkezik, úgy jelentős veszteséget, és költséget jelenthet.	Ritka	Mérsékelt	1	3	Közepes
Éves csapadékmennyiség csökkenése, évszakos eloszlásának változása	Takarmány mennyiségének csökkenése, takarmányár növekedés	A kitettségvizsgálat alapján várhatóan nő az aszályos időszakok száma és hossza.	Amennyiben bekövetkezik, úgy jelentős költséget jelenthet.	Ritka	Mérsékelt	2	3	Közepes
Erdőtüzek gyakoriságának növekedése	A tűz áterjed a telephelyre, épületállomány és az eszközök sérülése	A nyári, csapadékhányos időszak a legveszélyeztetettebb. Tűzvédelmi szabályok betartásával (pl. tűzgyújtási tilalom, tartózkodási tilalma) a valószínűség csökkenthető.	Amennyiben bekövetkezik, úgy jelentős károkat okozhat.	Nem valószínű	Jelentős	2	4	Magas

Összességében megállapíthatjuk, hogy az éghajlatváltozásból eredő kockázatok mértéke a tervezett tevékenység szempontjából közepes.

9. Mellékletek

1. Készítői jogosultságot igazoló dokumentumok
2. Meghatalmazás
3. Tulajdoni lap, földhivatali térkép
4. Helyszínrajz
5. Termék-megfelelőségi nyilatkozat (pellet)
6. Trágya befogadásáról nyilatkozat
7. 300 m-es védelmi övezet ábrázolása + nyilatkozat + hrsz. lista
8. EOV koordinátás helyszínrajz
9. Élőhelytérkép
10. Favi hatásterület
11. Alapállapot jellemzése
12. Közérthető összefoglaló
13. Technológiai szv. szállítás
14. Iparbiztonság
15. Változási vázrajz terület kimutatással
16. Bérleti szerződés
17. Tulajdonosi hozzájárulás